حق پاڅون

بیانگر اهداف اتحاد اسلامی افغانستان

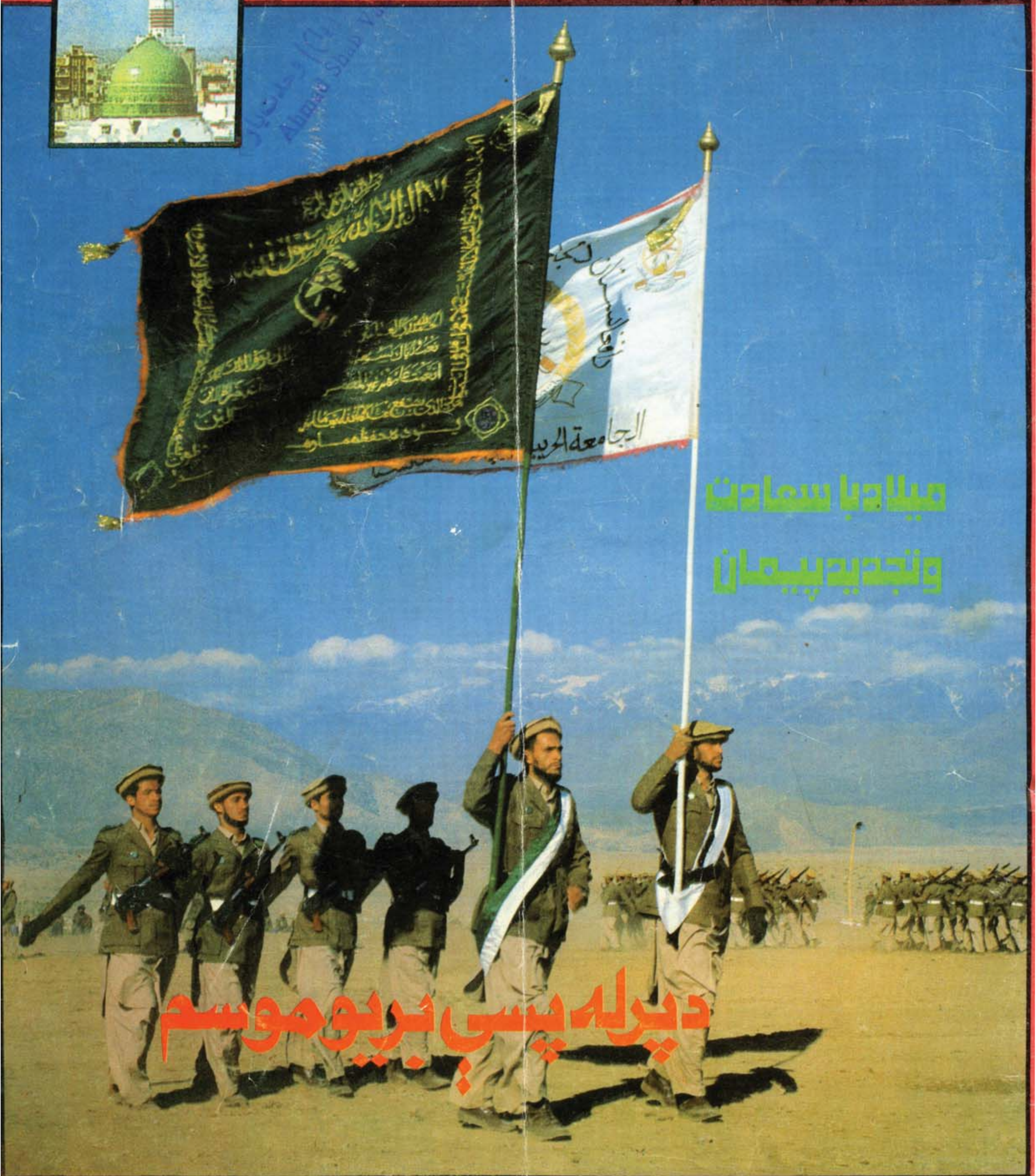

زرینې وړانګې

حق راغی او باطل لاړ !!

د رسول اکرم صلی الله علیه وسلم د بعثت په وخت کښې ټوله نړۍ د شرک او جهالت تورو ورېځو نیولې وه ، انسان د انسان د غلامۍ په زولنو کښې راګیر ؤ ، د واحد لا شریك خدای « ج » پرځای یې د بې حسه او بې حرکته بتانو په وړاندې سجدې کولې ، د ژوند په قاموس کښې یې د اخوت ، همدردۍ او عاطفې عناوین نه وو ، څه چې وو هغه لوټمارۍ وینې تویول ، ژوندي انسانان په خاورو منډل او داسې نور هغه غیر انساني اعمال وو چې انسانیت ورنه کرکه کوله .

محمدي پیغام د شرك ، ظلم او وحشت د زولنو ماتول او د انسان له بنده ګۍ نه د انسان آزادول غوښتل ، له همدې امله ظالمان او طاغوتي طاقتونه د توحید د دعوت په لارکښې خنډ شول . او کومو کسانو چې د خپل سعید فطرت په تقاضاء د دې نجات بښونکي پیغام پیروي غوره کړې وه د مشرکانو د ظلم او ستم په ژرنده اوړه کېدل او له راز راز مصیبتونو سره مخامخ وو . په آزادۍ سره یې د خدای بندګي نشوه کولای او نه یې دا قدرت درلود چې له خپلو حقوقو څخه دفاع وکړي خوله هجرت نه وروسته چې کله په مدینه منوره کښې د اسلامي دولت بنسټ کېښود شو او د جهاد لړۍ شروع شوه په لږه موده کښې هغه دور راورسید چې د جابرانو د ظلم ماڼۍ یوه په بله پسې نسکوریدلې . په هره جګړه کښې فتحه د خدای دلارۍ د مجاهدینو او ماتي او رسوائي د خدای د دښمنانو په برخه وه چې په دې لړ کښې د هجرت په اتم کال د رمضان په لسمه نېټه د مسلمانانو لس زره کسیز لښکر په فاتحانه ډول مکې معظمې ته داخل شو . رسول الله صلی الله علیه وسلم کعبې ته ننووت او هلته ایښودل شوي درې سوه او شپېته بتان یې یو په بل پسې رانسکورول او د الله اکبر په نعرو د : (جاء الحق وزهق الباطل إن الباطل كان زهوقا) په زمزمه کولو سره یې د خدای کور د شرك له اثارو څخه پاك کړ .

چیرته هغه وخت چې یو مؤمن بنده د همدې کعبې ترڅنګ په لوړ غږ د الله نوم په خوله نشو اخیستلای او چیرته دا وخت چې د خدای دښمنان ځوړند سرونه د حضرت سرورکائنات « ص » په وړاندې ولاړ ؤ او پدې فکر کښې وو چې په څه شان سره امان وغواړي .

نن هماغه مظلوم مؤمنان په ډېر هیبت سره خپل وطن ته داخل شوي وو چې څوکاله دمخه یې د مشرکانو د ظلم له امله له مکې څخه د وتلو لاره لټوله او د وېرې او رعب په حالت کښې یې د مکې او مدینې ترمینځ څلورنیم سوه کیلومتره فاصله وهله ، د مکې په فتحې سره د اسلام دعظمت او لوړتیا په وړاندې د هغو کسانو باغي ورمیږونه ټیټ شول چې نه یې غوښتل د اسلام دعوت د چا غوږ ته ورسیږي او د شرك تیارې د اسلام په نور روښانه شي .

V2 1714/15

احمد شاه ((اوریا)) وحدت یار
Ahmad Shah Vahdat Yar

حق پاڅون

بیانگر اهداف اتحـــاد اسلامی افغانستان

دوهم کال ۱٤ ـ ۱۵ ګڼه تله، لړم
۱۳٦۷ هـــ ش

فهرست

۱ ـ ســــرمــــقــــالـــــه ٤
۲ ـ د حربی پوهنتون دریمه دوره ۱ ٦
۳ ـ تصفیه صفوف مجاهدین ازمنافقین ۱۰
٤ ـ دمحترم خالص صاحب سره مرکه ۱۳
۵ ـ شمهء ازمیلاد پیامبر اسلام « ص » ۱٦
٦ ـ کنړ د اسلام مورچل او دکمونیزم هدیره ۱۹
۷ ـ د محمدی رسالت ریښتینولی ۲۸
۸ ـ مسلمانان برما قربانی توطئه ها ۳۰
۹ ـ اهداف استرتیژیك نامیمون میمون های... ۳۸
۱۰ ـ لزداهم ولول ٤۳
۱۱ ـ خــــلافــــت اســــلامــــی ٤٦
۱۲ ـ اخوان المسلمین درمسیر دعوت ۵۱
۱۳ ـ یـــهــود خــطـــر جـــهـــان ٦۱
۱٤ ـ راغلی لــــیــکــونـــه ٦۸
۱۵ ـ دخـــــدای پـــه امـــان ۷۰

مسئول مدیر: ولی الله سلیم

هشدار اخیر مقامات روسی درمورد توقف خروج قوایش از افغانستان وطرح به اصطلاح حکومت باقاعدهء وسیع زبان زد خاص وعام گردیده است

بتاریخ چهارم ماه جاری معین وزارتخارجهء روس اعلان نمود که نسبت افزایش حملات مخالفین رژیم کابل تصمیم گرفتیم تا خروج ارتش خودرا به تعویق اندازیم .
ازجانب دیگر گور باچوف طی بازدید اخیرش ازهند خواهان تشکیل حکومت باقاعدهء وسیع بوساطت سازمان ملل خواستار گردید .
ازجانب دیگر آوردن مجدد راکت های دور برد نوع سکاد وجنگنده های میگ ۲۷ روسی جهت دفاع رژیم درحال سقوط نجیب جلاد چهره های مزورانهء آنها را به انظار جهانیان آشکارا نمود که چرا روسها خروج نیروهای شکست خورده خودرا ازافغانستان متوقف ساختند زیرا هو یدا است که عمر رژیم تحمیلی کابل وزوال کمونیزم فرارسیده ودرکشور محبوب ما به زباله دان تاریخ سپرده میشود ، جانب روس در تردد واضطراب به سرمیبرد و باتحت انتقاد قرار دادن نقض معاهدهء ننگین جنیوا ازطرف جوانب نیر بط وقرار دادن سلاح های مدرن به دولت ملحد نجیب هیچگاه جلو پیشروی فتوحات برق آسای مجاهدین راه خدا را سد شده نمیتواند ونه سقوط نظام پوشالی و نابودی اجیران مسکورا ایمن مسیازد ، این طرحها درشکل وقاعده بی بنیاد است وروسهای شکست خورده درصدد آنند تا تشنج وناراحتی منطقه وجهان را دامن زنند وقسما جبران هزیمت قوای شکست خورده اش را فراهم نمایند .
ازینکه روسها قلبا به شکست نظامی خود اعتراف دارند وهمه ابتکارات عسکری را ازدست داده اند باچنین دسیسه ها و پلان ها میخواهند سیاست را به نفع خود بچرخانند وکشورهای منطقه وخصوصا پاکستان ومجاهدین اسلام را تحت فشار قرار دهند وازتحولات اخیر سیاسی پاکستان بهره برداری کنند تاباشد ازرسوائی و بدنامی خود کاسته وخودرا مدعی صلح وامینت بجهانیان معرفی کنند .
ملت مسلمان افغانستان طوریکه تمام مؤامرات وحقه بازی های ابرقدرت های طاغوتی را درقضیهء اسلامی وجهادی خویش جز دشمنی ونیرنگ بازی ، چیزی دیگر نمیدانند و به جهاد خود تافتح آخرین سنگر کفر والحاد استمرار میدهید .

راکت های سکاد ومیگهای پیشرفته روسی بسان همه ساز و برگ ضرابخانهء نظامی اردوی پکت وارسا ناکام و بدفرجام است ودست آورد های جهادی مارانمیتواند متاثر ومتضرر سازد وهردوطرح حکومت باصطلاح باقاعدهء وسیع و بی طرف های باطرف وائتلاف مشرب !!! پیشنهادی گوردوو یز کوردل وگور باچوف گور به صفت نزد ما مردود وغیر قابل قبول است . وانشاء الله باثبات وصبر آخرین لانهء دشمن فتح خواهد گردید .

اداره

سر مقاله

میلاد با سعادت و تجدید پیمان

محیط بشری را گردوغبار سیاه جهالت . نادانی . ظلم . وحشت وخود خواهی فرا گرفته بود شرك وعقاید انکار ازخداوند « ج » وحتی دعوای خدائی انسان را به پرتگاه ذلت و خواری کشانده بود . نه ترحمی وجود داشت ونه عاطفه ای . نه باکی بود نه عفت ، نه نظام وجود داشت ونه قانونی درچنین اوضاع وحالات ناگوار ودرچنین شرایط زشت خداوند متعال رحمتی بزرگی را به بشریت نازل فرمود وابواب شرافت ، عزت ، رحمت وخوبی هارا بروی شان کشود .

بلی ! بامیلاد مسعود سرورکائنات محمد مصطفی « ص » تغییر بزرگی درجهان به میان آمد نه تنها تحولات عظیمی درجامعه انسانی بوجود آمد بلکه مسیر ونقشه تاریخ تغییر یافت وانسانها درو جود وحیات خویش چیز های تازه ای راپیداکرد که درطول تاریخ چنین تحول درزندگی خود ندیده بود ، میلاد مسعود شخصیتی که خداوند پاك عالمیان اورا رحمة للعالمین خواند کاخ وبرج وبار طاغوتیان وجباران عصر ، شاهان وامپراطوران راکه دعوای خدائی داشتند فروریخت وانسان را که شرف عزت وکرامتش پامال حرص وآز جباران عصر جاهلیت بود از ذلت و بدبختی نجات داد ، واین نعمت بزرگی است که خداوند (ج) به بشریت اعطاء فرمود محمد (ص) باخود پیام آورد تا انسان را بسوی نیکی رهنمون وبسوی خوبی ها سوق دهد وازراه های زشت ونامطلوب باز دارد وبارگران دوران کفر وجهالت را که برشانه های شان سنگینی داشت بزیر اندازد ، ناجی بشریت حضرت سرورکائنات بخاطر آسوده حالی انسانها برای آنکه بتواند درفضای صلح بسر برد قوانینی بخاطر حفظ مال . خون وآبرو وحیثیت انسانها وضع کرد تا به اساس آن دیگران نتوانند اموال کسی را به غارت برد وخون وآبرو وحیثیتش را بر یزد ، وآنانیکه خلاف اخلاق انسانی عمل کنند ووحشیانه بردیگران تجاوز نماید وانسان ها رامورد تاخت وتاز بیرحمانه قراردهد وزندگی مسالمت آمیز شانرا اخلال کند ودرروی زمین خداوند فساد را پخش ورواج دهد درین صورت شریعت محمدی حکم میکند وامر کرده است که باچنین اشخاص وافراد باید جهاد صورت گیرد وجلوشان گرفته شود وبرضد دشمنان خدا تازمانی جنگ وجهاد صورت گیرد تا درروی زمین فتنه باقی نماند وتنها وتنها نظام خداوندی غالب گردد . فرمان خداوند (ج) است که : برضد دشمنان خدا تازمانی بجنگید که فتنه بطور کامل ازبین برود ودین تنها وتنها برای خداوند (ج) باشد . . . وجهادیکه درکشور عزیزما افغانستان ازچند سال به اینسو آغازشده وامروز وارد مراحل فتح وپیروزی شده است برضد دشمنان خدا وبخاطر ریشه کن ساختن فتنه وفساد طاغوتیان وازخدامنکران بود وتابا ازمیان برداشتن شان درسرزمین ما نظام خداوندی حاکم وبیرق توحید در درودیوار ودست وطن عزیزما برافراشته گردد وملت مسلمان ما درفضای صلح وبرابری ودرشرایط عدل وبرابری زندگی آبرومند خویش به پیش برند ادامه خواهد داشت .

درکشورما وقتی کمونست ها به کمك مستقیم روس قدرت سیاسی راتصاحب کردند ملت مسلمان ما جهاد راعلیه شان آغازکردند زیرا کمونست ها ازهمان ابتدای بقدرت رسیدن برضد اسلام وبرضد خواسته های ملت مسلمان ما اقدام کردند ولی ملت ما که همیشه آزاد زیسته است ودرسرزمین شان جز نظام خداوندی نظام دیگر رانمیخواهند وسرتسلیم به هیچکس جز خداوند عالمیان خم نکرد حکومت ملحد وبیگانه راکه به کمك دیگران برایشان تحمیل شده است باقاطعیت رد وبیرق جهاد رابرضد آن بلند کرد ، بخاطر حفظ دین ، آزادی ، تمامیت ارضی ، شرف وحیثیت خود دست به سلاح برد ودرگوشه وکنار به ضد روس ونوکران فرومایه شانه به جهاد خود ادامه داد .

بلی ! ملت مسلمان وقهرمان ما جهاد خودرابه ضد ملحدان ونوکران روسی شان بادست خالی وبه قوت ایمان وعقیدهء مستحکم به خداوند آغاز کردند چون این جهاد درراه خدا وبخاطر اعلای کلمة الله آغازشده بود ازهمان ابتدا نصرت ومدد باریتعالی راهمراه داشت وهمین امر باعث شد تاروس ها ومزدوران شانرا به شکست ورسوائی مواجه سازند وفتح وپیروزی رانصیب مجاهدین راه خدا (ج) گرداند ، روسها بااستفاده ازتمام قوت وطاقت مادی وبااستفاده ازساز وبرگ نظامی خود نتوانست دربرابر مجاهدین راه حق ایستادگی کنند وآنها راباشکست مواجه سازد اگر انسان های معصوم وبیگناه رازجردادند وبه شهادت رسانیدند ، به سیاه چاه ها انداختند ، خانه وکاشانهء شان رابیرحمانه بمباردمان کردند وبه ترك ازکشور وخانه شان وادار ساخت نتوانست جذبهء شور وشوق ایمانی ووجدانی شانرا ازبین ببرد وباکوچکترین اثری به روحیه شان بگذارد وازراه ومسریکه انتخاب کرده اند بازدارد بخاطریکه ملت مسلمان ما درراه خدا می جنگد واین همه قربانی رابخاطر تحکیم نظام اسلامی درکشور وازمیان برداشتن آثار کفر وکمونیزم ازسرزمین افغانستان تحمل شده اند وتازمانیکه به مرام خود نرسیده باشند به جهاد خود ادامه میدهند .

بلی ! مجاهدین باخدای خود عهد بسته وپیمان شان را تجدید می کند که درراه او تازمانی می جنگند تانظام إلهی رادرسرزمین افغانستان قایم سازد وفضای مکدر باوحشت وبربریت ازظلم روسها را پاك سازد ، روي این اصل باایثار وخود گذری بیشتر ازپیش می جنگند وضربات خورد کننده ای بردشمن زبون وارد سازد امروز به نصرت ومعاونت خداوند مجاهدین قهرمان ماقادرشده اند تاکنترول کامل چندین ولایت را به دست گیرند ، روزی نیست که درگوشه وکنار کشور ولسوالی ها وعلاقداری ها وپوسته های دشمن توسط مجاهدین فتح نشود ودها عسکر وصاحب منصب روسی رژیم مزدور کشته ویازخمی نگردند ویادها عسکر وصاحب منصب باسلاح خود به مجاهدین تسلیم نشوند این همه فتح وپیروزی نتیجهء کمك ومعاونت خداوند بامجاهدین است . خداوند بزرگ باشکست یك قدرت بزرگ نظامی دنیادر برابر یك قوم ضعیف ، ناتوان وعقب مانده علایم ونشانه های قدرت خودرابه جهانیان نشان داد وبرای دشمنان اسلام ودشمنان جهاد افغانستان فهماند که هیچ قوتی نمیتواند در برابر قوت ایمان وعقیده مستحکم مجاهدین افغانستان ایستادگی کند روسها وقتی متوجه شدند که در برابر مجاهدین ازین بیشتر نمیتواند مقاومت کند وآنهارا نمیتوان با استعمال اسلحه مدرن وپیشرفته غلام خود ساخت وبه امیال شوم وغیر انسانی خود رسند ، پس درفکر راه وچارهء دیگری برآمدند تاباشد که ازان طریق بتواند برمجاهدین پیروز شود وبه اغراض شوم خود برسند وآن عبارت ازجنگ سرد است .

روسها به غلامان خود فهماند تابامجاهدین ازراه صلح وآشتی پیش آیند همان بود غلامان روس درکابل تغیر سیاست دادند مجاهدین ومهاجرین را برادران ناراضی وآزرده خاطر نامیدند وآشتی ملی وآتش بس اعلان شد ولی غافل ازاینکه ملت مسلمان با اضافه ازده سال جهاد ومبارزه برضد روس ها وغلامان شان دوستان ودشمنان خود واسلام را شناختند ، ملت امروز ما دیگر آن ملت دیروز نیست وده سال جهاد آنهارا چون سنگ سخت تروچون کوه پائیدار ترساخته است ، مجاهدین جواب به اصطلاح آشتی ملی وآتش بس یك جانبهء نجیب مزدور را باراکت وکلاشینکوف داد روسها وقتی دانستند این نیرنگ شان هم نتیجه نداد وامکان آن میرود تا رژیم کمونستی شان توسط مجاهدین سقوط کند وقدرت سیاسی رامجاهدین بدست گیرند پس دست به دامان حریف سیاسی خود یعنی امریکا زد تابه کمك ویاری آنها بتواند جلو استمرار جهاد را بگیرند واز اقامهء نظام اسلامی درکشور عزیز ما افغانستان جلوگیری نمایند ودرصدد آن برامدند تا درافغانستان کسانی را به قدرت رسانند که منافع دوابرجناور راحفظ کند پس به کوردوویز معاون سازمان ملل متحد وظیفه دادند تا قضیه را روی میز مذاکره حل کند وبرای حکومت آیندهء کشور اشخاص را بیابد که بزعم اوبیطرف اند ــ به گفته کوردوویز لست اشخاص بانفوذ وسیاستمدار دوران ظاهرشاه وداود شاه تهیه شده تازمام آیندهء کشورا بدست گیرند وبزعم شان حکومتی بیطرف درافغانستان تشکیل دهند تامورد قبول تمام اقشارافغانستان باشد ــ ولی این یك خواب است وخیال آنانیکه دست های ناپاك شان بخون مردم مسلمان افغانستان رنگین است ومرتکب جنایات وخیانت برضد ملت وکشور شده اند هیچگاه وبه هیچ صورت نمیتواند به سرنوشت ملت ما حاکم شوند ، ودرافغانستان مجاهد غیرازمجاهد کسی دیگری حکومت کرده نمیتواند درافغانستان فقط حکومت مجاهدین که خواستهء فرد فرد ملت مسلمان افغانستان است زمام امور را بدست خواهد گرفت ، ازجانبی درین تازگی ها مجمع عمومی سازمان ملل مسودهء پیشنهادی را بدون بحث به تصویب رسانید که ازطرف وزرای خارجهء روسیه وپاکستان نیز روی آن موافقه شده است وآن عبارت است ازتشکیل یك حکومت به اصطلاح وسیع البنیاد درکابل است که دران تمام افراد واشخاص واحزاب مختلف شرکت جویند وبزعم آنها حکومت آزاد وبیطرف رابنانهند ، هم چنان نجیب رئیس حکومت مزدور کابل نیز پیشنهاد تازه ای نموده وازرهبران تنظیم های جهادی خواسته است تابااو درمکه معظمه ملاقات وروی قضیهء افغانستان صحبت کند ولی این پیشنهاد اونیز ازطرف اتحاد اسلامی مجاهدین افغانستان باقاطعیت ردشد ویکباردیگر با صراحت ابرازشد که مجاهدین صرف میتوانند باروس ها روی قضیه افغانستان مستقیماً به مذاکره بنشینند اگر روسها وسازمان ملل متحد ومردمان صلح خواه جهان واقعاً خواستار حل قضیهء افغانستان باشند ومیخواهند تادرجهان ومنطقه صلح وامنیت برقرار گردد به مجاهدین که وارثین اصلی قضیهء خویش اند اجازه دهند تاسرنوشت خودرا خودشان تعیین کند .

سازمان ملل ، روس ،امریکا رژیم مزدور کابل ویاکس دیگری نمیتوانند روی سرنوشت ملتی صحبت کنند که بخاطر تحکیم نظام اسلامی درکشور اضافه ازیکنیم ملیون شهید داده اند این حق ملت مجاهد قهرمان ماست تا برای خود حکومت بسازند و سرنوشت ملت خویش را بدست خود تعیین کند .

دمجاهدینو دحربی پوهنتون دریمه دوره فارغه شوه

راپور : ابوحمزه

دتلی دمیاشتی په لومړی ورځ جی د رجب المرجب «۱٤۰۹» له دولسمی نیټی سره سمون خوری د افغانستان دمجاهدینو دحربی پوهنتون اوښوونځی ددریمی دوری فارغانو ته د شهادتنامو او بری لیکـلونو د توزیع پخاطر داتحاد اسلامی دجهادی چارو د تنظیم دکمیټی په څنګ کی یوه با وقاره اودرنده غونډه جوړه شوی وه چی داتحاد دمجاهد امیر استاد سیاف د اجرایوی اوعالی شوراګانو د غړو دعبوری حکومت دمحترم رئیس وروړ انجنیر احمد شاه احمدز ی ، د حربی پوهنتون او ښوونځی په مسئولینو او شاګردانو برسیره یوګڼ شمیر میلمنو و رونو او نژدی پرتـوکمپونو څخه په سل ګونو راغلو مهاجرینو او د ښوونځیو زده‌کونکو ګډون درلود .

دسهار په اوویجو دقران کریم دتلاوت وروسته د غونډی په پیل کی دیو مسئول لخوا دحربی پوهنتون اوښوونځی لنډه تاریخچه اوپه جهادی سنګرونو کی د هغی د فارغانو د رول او په راتلونکی کی دلاس لاندی پروګرامونو په باب ګډون کونکو ته معلومات واورول شول .

بیاد جها د ی چارو د تنظیم د کمیټی د رئیس ارکان جګړن ګل‌زرک

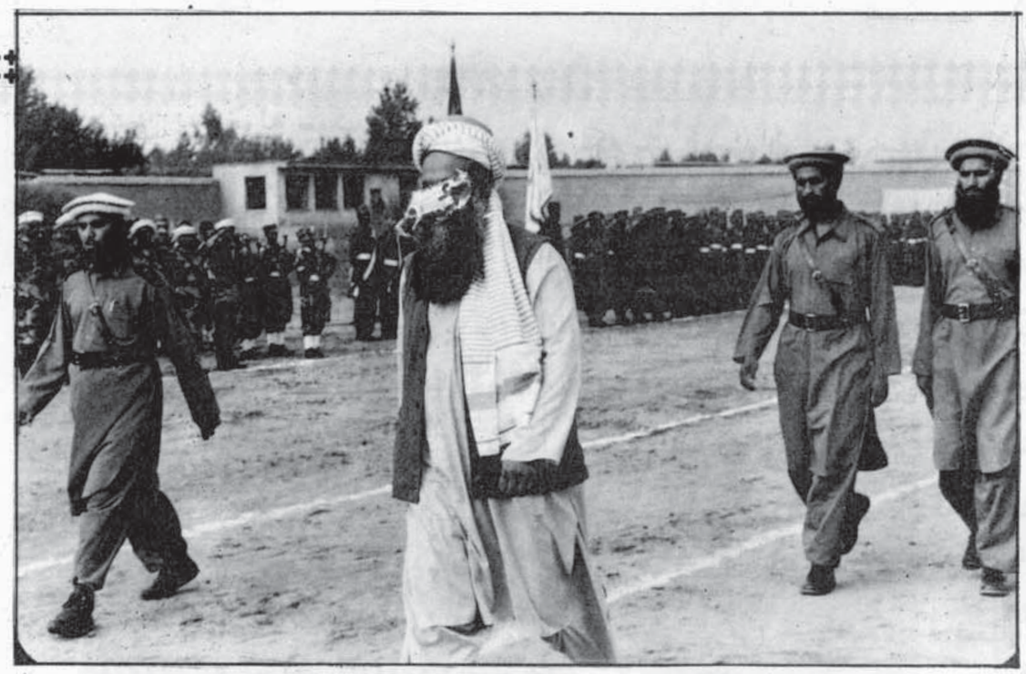

زدران لخوا دفارغانو دولاړو منظمو
دعسکري ليکو دمعايني په پای کې د
نتيجې ويانده په پرله پسي ډول د
مجاهدينو د انتقالي حکومت د مجاهد
رئيس اودافغانستان داسلامی اتحاد د
قدرمن اميردسپرليو موټرو درارسيدو
اعلان وکړ چې د برخوالو لخوا د
الله اکبر ، مرگ په کمونيزم ، مونږ
داعلان شوی عبوری حکومت لښکريو
او وحدت دوخت اوازدی په جهادی
او انقلابی نارو سره بدرگه شول ، د
فارغانودمنظمو عسکری ليکودمعاينی
او د سلامی اخيستو وروسته ئې دتيار
شوی لوژبرنی برخې ته تشريف يوړ
چې بيا درسم گذشت ځانگړی مراسم
داسلامی اوجهادی زړه بوږونکوترانو
په ويلو سره دامارت دلوڅپه وړاندی
په خاص نظم او جوختوقدمونووهلو
سره پيل شول چې نژدی پنځوس دقيقی
دغه لړ ی روانه وه .

د رسمی گذشت په پای کې د
حربی پوهنتو ن قوماندان جگړن
گلاب الدين ارزوئی او دجهادی چارو
د تنظيم دکميټی رئيس ارکان جگړن
گل زرک زدران دخپلو مختصروخبرو
په جريان کی دجهاد د روانی مرحلی
او نوی عسکری تاکتيکونو په شکله
د لنډ ی تبصری په ترڅ کی د اتحاد
اسلامی دقيادت دخاصی پاملرنی مننه
وکړه او د عبوری حکومت سره ئی
دهراړخيزی همکاری ژمنه ترسره کړه .

ورپسی داسلامی نړ ی مشهو ر
مناظره چې او دشمالي يمن د اسلامی
تحريک يومشهوراستاذعبدالمجيد زندانی
د غونډی برخه والوته د مبارکی او
خوښی د احساساتو د څرگندولو په
ترڅ کی زياته کړه : کله چې زه
ستاسودی غونډی ته راغلم اودحربی
پوهنتو ن د شاگردانو د غه منظمی
لښکری اوعسکری نظم او ضبط می
وليد نو مافکر وکړ چې زه په کابل
کی دازاد افغانستان ديومنظم لښکرپه
وړاندی تما شا کوم خولږ وروسته
متوجه شوم ، چی زه د هجر ت په
يوه سوزونکی دښته کی قرار لرم او
دايمان اوعقيدی دپهره دارانو په وړاندی
ولاړ يم .

نوموړی دخپلو خبرو په يوبل
جريان کی وويل : ستاسو هغه هيواد
وال چې د روس او امريکا په حربی
پوهنتونو کی روزل شوی ؤ هغوی
خپل تاتوبی ته د کفر ، بدبختی او
ذلت سوغات راوړ ولی بالمقابل تاسو
چې په دغو وچودښتو او پرشو کی
تربيه شوی له خپل وطنه مو دښمن
تيښتی ته مجبور کړ او ډير ژر به
انشاء الله د قرآنی حکومت دسيوری
لاندی خپلو کورونو ته په عزت او
او آبرو ستانه شی .

د جيدو ، کراتی اوبوکس له لنډی شان
ننداری وروسته دعبوری حکومت له
رئيس محترم انجينر احمد شاه څخه
وغوښتل شول چې د ميکروفون خواته
تشريف راوړی تر څو گډون کوونکی
داعلان شوی حکومت دورستيو جرياناتو
او د سيمی د سياسی پيښو څخه خبر
کړی .

وروسته لدی چې دخدای شکريی
په ځای کړ چې د هجرت او کډوالی
پړی سختو او دردونکو شرائطو کی
يې د اتحاداسلامی قيادت ته داتوفيق
ورکړ چې د خپل ولس او امت د
د خدمت لپاره حربی پوهنتون غونډی
يو علمی او جهادی مرکز جوړ کړ په
شاگردانو او فارغانو باندی غږ وکړ
چې پخپل منځ کی سره يو موټی او

د دښمن په خوله سوک اوسي .

دوی د عبوري حکومت تشکيل او په مختلفو ساحو کی فعالیتونو ته په اشاري سره وويل :

دغه‌حکومت چی او وارو جهادي تنظیمونو په اتفاق سره اعلان شوی عملاً یی په کار پیل کړی او ادامه لري، ټول کفري او طاغوتي ځواکونه ددی حکومت څخه په ویره کی دی خو مونږ په صراحت او پوره ډاډ سره ټولو ته اطمینان ورکوو چی انشاالله اسلامی حکومت د افغانستان تقدیر او د کاملی سولی ، امنیت او برابری ضامن دی .

فارغ شوو زلمو صاحب منصبانو ته یی د خپلو خبرو په وروستی‌پړاو کی وويل : تاسو د انتقالی حکومت د اردو لمړنی قوماندانان یاست، تاسو ته‌ددی جهاد او حکومت د ساتنی او پهره داری لوی امانت او مسؤلیت سترغاړه دی. تاسو واړه ضابطان نه بلکه ستر قومندان او د جبهو مشران ئی .

پداسی حال کی چی د غونډی ځلور واړه خواو کی د اتحاداسلامی په پیرغونو او نورو جهادی‌شعارونو باندی ښکلی کړلی شوی وی او حربی پوهنتون‌او ښوونځی په یوه لیکه‌و لاړ عسکری قطعات اوږه په اوږه د علم مبارک او د حربی پوهنتون د شعار تر شا ولاړ و .

د افغانستان د اسلامی اتحاد د محترم امیر مجاهد ورور استاد«سیاف» ته بلنه ورکړل شوه چی خپل کشران ورونه‌خپلو دزنو مسؤلیتونو ته‌متوجه او د مراسمو مینه والو ته خپله با ارزښته وینا واوروی .

وروسته لدی چی د خدای (ج) ثنا او دهغه په‌رسول علیه‌الصلاة والسلام باندی یی درود اوسلام‌ووایه خپلی خبری داسی پیل کړی .

درنو ورونو قدرمنو میلمنو د دریمی فارغانو او د حربی پوهنتون مسؤلینو او شاگردانو د لوی خدای فضل او شکر دی چی دا دی یو ځل بیا د جهاد په وینو رنگ سنگرونو ته ددی پوهنتون د دریمی دوری فارغان وړاندی کوو .

د ډیری خوښی او نیکمرغی ځای دی چی تاسو سره د جهاد د وروستی او کامیاب پړاو‌په درشل کی خبری کوم اد دفراغت او بریالیتوب مبارکی په څنگ کی تاسو ته زیری درکوم چی ډیر ژر به انشاالله د لااله الا الله محمد رسول الله دتوحید بیرغ دگران هیوادپه‌باندو کلواوښارونو کی اوچت شی او د طاغوت پرستو دلو ټپلو تغر به‌ډیر ژرله ټول هیواد څخه‌ټول‌شی .

محترم استاد سیاف‌پدی‌هکله‌زیاته‌کړه : گرانو شاگردانو د ډیر ویاړ او خوښی ځای دی چی تاسو د عزت او پت په مدرسه کی لویږی او ټولنی ته د خدمت لپاره وړاندی کیږی ، تاسو له هغه چا سره چی د طاغوت په مدرنو او عصری پوهنتونو کی روزل کیږی ډیر توپیر لری ځکه هغوی د ټپل شوو او تحمیلی رژیمو نو د حمائی پخاطر روزل کیږی پداسی حال کی چی تاسو د خپل ملت او امت د ورک شوی عزت د پریوتلی شملی د راپورته کیدو په خاطرهلی

ځلي کوي او تاندوهي .

د اتحاد امير ووېل ، د نجيب مزدور حکومت به انشاالله ډير ژر له منځه ولاړ شي اودمجاهدينو اعلان شوي انتقالي حکومت به دهغې دړنګو تهدابونو په ځای ، داسلامي حکومت بيرغ پورته او اسلامي عدل نافذکړي دو ی د خبر و په پای کې د جهادي چارو د تنظيم د کميټې غړو او حربي پوهنتو ن او ښوونځي د مسئولينو تدريسي کدر او شاګردا نو څخه مننه او قدر داني وکړه .

دغونډې په وروستۍ برخه کې د اتحاد امير اودعبوري حکومت رئيس په بريالیو شاګردانو شهادتنامې اودرې لمړنيو عمومي اول نمره ګانو ته يوه يوه ټي ټي ټمانچې او سيکو ساعتونه د ډالي او جائزې په ډول ورکړل. چې متقابلاً د نوموړې کميټې رئيس ارکان د اتحاد اسلامي افغا نستا ن امير ـ د عبور ی حکو مت مجا هد رئيس او د ميلمنو په نمايندګی استا د عبدا لمجيد زنداني ته د حربي پوهنتون دنشانونو هديې وړاندې کړ ی چې په خوښۍ سره و منل شو ی . غو نډه ۱۱ بجې د پوره‌امنيت او جهادي شعارونو په وېلوسره پای ته ورسيده .

حربي پوهنتون په څو کرښو کې

حربي‌پوهنتون

په ګران هيواد کې د کفر او کمونيزم د ير غل په وړاندې د نه ستړې کيدو نکې عادلا نه مبارز ې او اسلامي جهاد د ادامې او د اسلامي رشيد حکومت د جو ړيدو په‌خا طر د ا تحا د اسلا مي مجاهد قيا د ت په ۱۳٦٤ ه کال تصميم ونيو چې بايد د تعليم يافته مجاهدو ځوانانو لپار ه حربي پو هنتو ن جو ړ کړ ی .

دغه پوهنتون څلورپوهنځي لرې چې‌عبارت له : پياد ه، توپچي ، استحکام او مخا بره ، لو ژ ستيک تر اوسه ـ ۱۳۰ ـ صاحب منصبان د دوهم بريد من په رتبه فارغ شوی او فعلاً (۲۵۰) شاګردان پکې دنظر ی تدريس تر څنګه د عملي تمر ينونو په اجراً بو خت دي د پو هنتو ن در وازې د جهاد د ټولو مخلصو او ريښتينو بچو په مخ پرانستې او کولای شي چې په اساني سره ځان شامل کړي .

ع ، ابوطارق

تصفیهٔ صفوف مجاهدین از منافقین

صف در اسلام جماعت مسلمانانی اند که در همه وقت به اطاعت پروردگار خود پرداخته درهیچ حالتی ازحالات از اوامر و نواهی خداوند سر نتابند و از ایثار در راه خداوند ، خودداری نه ورزند.

تسمیه مسلمانان به صفت نما بانگر وحدت ومحبت باهمی و موقف واحد انها در برابر حوادث روزگار است یعنی همانطوریکه مسلمانان در حین ادای نماز جماعت با موازات کامل و پهلو به پهلوی همدیگر صف می گیرند و امر خداوندی را که از زبان رسول الله صلی الله علیه وسلم ابلاغ گردیده است بجا می آورند در همه امور ، در صف واحد قرار دارند و از تقدیم و تاخیر دران خود داری می ورزند تا از ایجاد نفاق و اختلاف در میان خود جلوگیری کرده باشند و بالا خره طوری در پهلوی هم قرار گیرند که شیطانی نتواند در بین صفوف انها جاگیرد و به وسوسه پردازد ورخنه ایجادنماید ،همانطوریکه رسول الله صلی الله علیه وسلم می فرماید باین مفهوم که « ای مسلمانان متوجه باشید ، که یا شما صف های خودرا برابر و راست می سازید ویا اینکه خداوند (ج) « نسبت اعوجاج در صفوف شما » مخالفتی را در میان شما می افگند » این است معنی تسویه صفوف که رسول الله صلی الله علیه وسلم به آن امر می کند ، همان صفی که خداوند (ج) می فرماید که چنین صف را درجهاد در راه خدا دوست میدارد خداوند می فرماید باین معنی که «خدا آن [illegible]ان را که در جهاد با کافران چون بنیاد بهم فشرده و سدآهنین صف می بندند و پایدار اند بسیار دوست میدارد (ان الله یحب الذین یقاتلون فی سبیله صفاً کانهم بنیان مرصوص)که چنین صف بندی و توحید صفوف و توحید قوا ، نشانهٔ از نشانه هائی است که خداوند اهل چنین صفوف رابسیار دوست میدارد ، وصفوفی که دربرابر کفار قرار می گیرند و روی یکهدف می جنگند تا دین خداوند برترین ادیان باشد ،ولی مطلب دیگری که از عبارت صف بنظر میرسد ، این است که صفوف نماز و صفوف جهاد چون سنگ محکی است که منافقین و صادقین را از هم متمایز می گرداند و خبث منافقین رابرملا می گرداند .

صادقان دارای صفاتی اند که انها را در یک صف واحد و صفوف بدون رخنه قرار میدهد ، ایشان در همه حالات سعی می ورزند تا در صفوف انها رخنه وخلل ایجاد نگردد وصفوف انها با هم فشرده و آهنین باشد، اما منافقان که ایستادن در چنین صفوف را ثقلت ورو برو شدن بامرگ میدانند سعی می‌ورزند تا در برابر مسلمانان به حزب بازی ها وتفرقه افگنی ها پپردازند وحتی در لباس عبادت و طاعت باعث تفرقه بین مسلمانان گردند .

منافقان در ظاهر سعی می ورزند تا با همه او صاف اراسته باشند ، اما در زیر قبای خود حربهٔ دارند تا صفوف مسلمانان را از میان بردارند می‌بینیم که حزب آرائی می کنند و عباد تگاه می‌سازند و در صف مسلمانان جا می گیرند و مسجدی در برابر مسجد پیغامبر ﷺ اعمار می کنند تا هم جمعیت را متفرق کنند و هم مرکزی منافقان باشد ، اما پیامبر ﷺ این مسجد را ویران می گرداند و آتش میزند وخداوند به پیامبر ش فرمان میدهد در ین مسجدی که برای ایجاد تفرقه و شگاف میان صفوف مسلمانان ساخته شده است اقامه نماز نکند و باین حزب و حزب بازی های منافقین خاتمه دهد « ولاتقم فیه ابداً » کارشکنی منافقان در یکی دو کار خلاصه نمیشود ، انها همه وقت در انتظار فتنه اند ، این منافقان حتی اگر در جنگ و جهاد با کفار همدوش مسلمانان وارد معرکه کردند ، برای ضربه زدن

۱۰ ـ حق پاخون

به‌اسلام وایجاد تفرقه‌میان‌صفوف متحد مسلمانان دست بکار می‌شوند و غیر از فساد ، تولید اضطراب و تردید و ایجاد رعب نتیجهٔ دیگری از شرکت انها در جهاد با دشمن نصیب مسلمانان نمی گردد و از حکمت خداوندی است که جهاد را کاشف برای نفاق ها و منافقین گردانیده است ، نفاقهائی که در سینه وضمیر انان پنهان است ، این گروه تفرقه افگن با انکه شالوده وحدت را با مسلمانان می گذارند تعهد می بندند حتی در پای تعهدات خود سر می گذارند و از محبت با خداوند و دوستی با رسول او ﷺ سخن می گویند ولی کاخ وحدت را بدست خود از بیخ بر می اندازند وعملاً دوستی خو را با کفار کثابت می گردانند ، اما خداوند اینها را رسوا می گرداند و نقاب دوئی را از روی انها بر میدارد تا در برابر همگان شناساباشند.

خداوند می فرماید :

(ماکان‌الله لیذر المؤمنین علی ماأنتم علیه‌حتی‌یمیز الخبیث من الطیب وماکان الله لیطلعکم علی الغیب و لکن الله یجتبی من رسله من یشاء فامنوا بالله و رسوله و ان تومنوا و تتقوا فلکم أجر عظیم » یعنی : خداوند هرگز مؤمنان را وا نگذارد بدین حال کنونی(که‌مومن ومنافق بایکدیگر مشتبهند) تا آنکه به ازمایش‌بدسرشت را از پاک گوهر جدا کند وخداهمهٔ شما را از سرغیب آگاه نسازدولیکن برای این مقام ازپیغمبران خودهرکه مشیت او تعالی گرفت بر گزیند پس شما به پیغمبران بگروید که هر گاه ایمان آرید و پرهیز گار شوید اجر عظیم دارد) و در روشنی همین آیه مبارکه است که اکنون می بینیم آنانی که از اتحاد در صفوف‌مسلمانان سخن می گفت و با گامهای فراخی در جهاد سهم می گرفت ، اکنون از پهلوی ایجاد تفرقه در صفوف جهاد بحیث بهترین دوستان و یاوران‌دشمن قد علم کرده اند و نیرودهندهٔ قدرت و نیروی الحاد در منطقه اند ، این دسته مردم که درظاهر علیه‌الحاد و استیلای آنها با دست و پا ، چشم و زبان شعار میدادند و با جست‌وخیز و دهان پر کف بر آنها لعنت‌میگفتند ولی اکنون در عمل پایه های آنها را از طریق ایجاد تفرقه بین صفوف جهاد ، استحکام می بخشند وشیرازهٔ وحدت را با دورونی از هم می‌شکنند در برابر مردم چیزی می گویند ودر خفا چیزی می کنند . که از اشتراک آنها در جهاد جز ایجاد تردید و اضطراب نصیبه‌ای‌برای‌مسلمانان نمیرسد خداوند می فرماید :

(لو خرجوا فیکم مازادوکم الا خبالا) یعنی : اگر این منافق مردم با شما مومنان برای‌جهاد بیرون می آمدند جز خیانت و مکر در سپاه شما چیزی نمی افزودند .

من بیاد ندارم که درغزواتی که در برابر کفار صورت می گرفت منافقی که در صف مسلمانان قرار داشته‌است‌در برابرمسلمانان به‌استعمال اسلحه پرداخته باشد ومسلمانی رابقتل رسانیده باشد ، اما اکنون این دسته مردم نه تنها باعث تولید اختلاف در بین صفوف مسلمانان می گردند بلکه سد راه مجاهدین می شوند وبه‌کشتار آنهامی‌پردازندوسلاح دست‌داشته‌آنهارا بحیث مال غنیمت ازخود می گویند .

قابل تکرار مطلب است که باید بارها وبارها تکرارگفته شودکه: تولیداختلاف‌درصفوف مجاهدان‌یکی‌از مهترین همزات منافقان است تا باین ترتیب ، اتحاد مسلمانان راباضعف و دو دستگی رو برو گردانند و در برابر وحدت عقیده ، و حدت هدف و وحدت تنظیم مرتکب خیانت‌گردند ونگذارند مجاهدان راه خداوند ـ چون روح و تن واحد در برابر دشمن صف ببندند .

وقتی دیده مشود که وحدت صفوف مجاهدین را تفرقه ها از هم جداگر دانیده است، باید بدانیم که علت این امر مطامع منافقین بوده که وحدت فکری و شعوری مجاهدین را مصاب گردانیده اند .

منافقین می کوشند تا از طریق تخریب فکری ، در قالب سلوک مجاهدین خود را بر سانند و آنرا از حرکت باز دارند وازهمین جا است که خداوند مسلمانان را بر حذر گردانیده می فرماید .

(اطیعوالله ورسوله ولاتنازعوا فتفشلوا و تذهب ریحکم) باین معنی که : (وهمه با روح وحدت ایمانی) پیرو فرمان خدا و رسول او باشید و هرگز راه اختلاف و تنازع (که موجب تفرقه است) نپوید که دراثر تفرقه ترسو و ضعیف شده و قدرت عظمت شما نابود میشود).

این بود اضراری که از طرف منافقین متوجه صفوف و وحدت مسلمانان دیده میشود ، ولی بدبختی دیگر ازآنجا متوجه این صف می گردد که دسته نسبت دوستی ومحبت بادنیا خود پرستی ها واستیلاء طلبی ها، منبع می گیرد که خطر این دسته مردم کمتر ازخطر منافقان نبوده بلکه مهلک ترعرض وجود می کند .

دوستی ومحبت دنیا اولین غلام تخریبی در صفوف مسلمانان پنداشته شده وسرچشمههمهمفاسد بدبختیهائی است که از طرف دلدادگان دنیا صورت می گیرد و همین دسته مردم اند که ادای فریضه جهاد را برای حصول دنیا شناخته اند واین عبادت را برای قدرت طلبی تفسیر کرده اند در حالی که ایجاب می کند تاعبادت جهاد از هر گونه شوائب شرک و وثنیت پاک باشد ، خداوند می فرماید .

(و ماأمروا الا لیعبدوا الله مخلصین له الدین »

یعنی : و در (اکتب اسمانی) امر نشدند مگر براینکه خدا را به اخلاص کامل (و بی شائبه شرک وریا) در دین (اسلام) پرستش کنند »

و ثنیت طوری که واضح است تنها عبادت بتهای سنگی نبوده بلکه عابد دینار و درهم ، دالر و کلدار نیز در ردیف عابد وثن قرار می گیرد و عابد ومتاع دنیانیز عابد وثن پنداشته میشود ، خود پرستی ،شخص پرستی و ملیت پرستی نیز چون وثن‌پرستی است ، میدانیم که از خلال محبت دنیا دریچه هائی بر روی شیطان باز می گرددو این شیطانهای جنی وانسی اند که از این دریچۀ بقلب انسان نفوذ می کنند وآبدهان دوستاندنیا چون آب دهان سگ بیاد مناصب و مکاسب دنیا فرو میریزد .

خو پرستی نیز نوعی از دنیا پرستی است و خود پرستی همه وقت میخواهد بدون استحقاق در محراب نماز دیگران قرار گیرد و به دروغ تبارز کند ، این ها همه وقت میخواهد در صحنه ظاهر میشوند و در پی بدست اوردن شهرت کاذب براه افتند ، این گروه همه وقت خود را در ائینه پندار ها می بینند و خود را می‌پرستند و خداوند را فراموش می کنند ،این‌ها بر زبان ودر خطابه ، در نوشته ها و کنفرانس‌ها اقرار می کنند وتعهدی‌می سپارند که خداوند غایه انها است ولی انها دروغ می گویند و تلاش می ورزند تا از نردبان کسب شهرت مقامات دینوی را طی کنند ، واضح است هنگامی که محبت ذات بر قلب استیلاء نماید ، چنین شخصی بندۀنفس و هوا و هوس خود میگردد و این هم نشانه است که موقف انها را در پهلوی منافقان ثابت می گردانند .

پدیده استیلاء طلبی بر مردم مصیبت دیگری است که برخی را محکوم خود گردانیده است ، این‌دسته مردم همه وقت با این فکر اند که بر مردم مسلط باشند و جز انها دیگری حق نداشته باشد تا از خود و یا انسانیت کلامی بر زبان آورد ، اینها به فکر خود همه چیز اند ، یعنی‌خود کوزه و خود کوزه گر و خود گلی کوزه ، این گروه سعی‌می ورزند همه وقت روی متهم گردانیدن‌دیگران به فسق وفجور ، کفر و الحاد پیش‌بروند اینست چهره منافقین و خود پرستانی که جز استیلاء طلبی و تفرقه افگنی چیزی دیگری را نمی شناسند ، درانیجا وظیفه مسلمانان مجاهد و دعوت‌گران بسوی خداوند است‌تا از چهره این اراذل نقاب بر دارند و انها را از صف جهاد برانند ، تا خود را حفظ بتوانند وجهاد و دعوت خود را ادامه دهند .

خداوند می فرماید

(و ما کان لبشر ان یؤ تیه الله الکتاب والحکم والنبوه ثم یقول‌للناس کونوا‌عباداً لی من‌دون‌الله - یعنی‌برای هیچ بشری سزاوار نیست‌که خدا به او کتاب ، حکمت و رسالت بدهد سپس به مردم بگوید ، بنده من باشید (و مرا بپرستید) آری بندگی‌مخصوص خدا است و بس .

دافغانستان د اسلامي حزب د مشر محترم خالص صاحب سره د حق پاخون ځانګړې مرکه

حق پاخون : د روانی عسکری مرحلی او ددی بی شمیره فتحو په هکله موځه نظر دی اوراتلونکی مرحله څرنګه ښیری ؟

ځواب : د جهاد په پیل کښی هیڅ چاهم ددی فکر نه کاوه چی ګوندی دغه یوموټی خلك به دوخت دحکومت اوروسی لښکرو مقابله وکړی بلکی منافقینو اوپست عنصره خلکو مونږ په لیونتوب اولند فکری متهمولو خو الحمد لله نن دمجاهدینو دپوخ ایمان اوبی دریغه سرښندنو په نتیجه کښی د روس غونډ ستر عسکری ځواك په تیښته مجبور اود خپلی ناوړی اشتباه په اعتراف مجبور شویدی . مونږ پوره مطمئن یو چی انشاء الله ډیر ژر به په کابل کښی د مجاهدینو حکومت جوړ او د اسلام دسپیڅلی حریم د حمایی او دهیواد دسوکالی لپاره سیاسی قدرت په لاس کښی ونیسی .

رښتیاهم چی مونږ دخپل جهادی تاریخ د یوڼازك پړاوڅخه د تیریدو په حال کښی یو باید ټول جهادی قوتونه ددی تکی په پام کښی نیولو سره خپل مینځی اختلافات هیر اودیوی مشترکی اوواحدی قوماندی د جوړولو لپاره په پوره اخلاص کار اوهلی ځلی وکړی ، ځکه دښمن ډیر چالاك اووخت ډیر حساس دی .

دیادونی وړده چی ددی ګڼ شمیره بریو اوکامیابیو رازیوازی اویوازی د لوی خدای په غیبي مرستي اوبیا ددی مؤمن اولس د اسلام سره په مینه کښی پټ دی اوبس .

ولی باید په ډاګه وویل شی چی د امریکایانو سره دوسلی په راکړه ورکړه کښی نه زمونږ کوم مستقیم ارتباط نشته اونه یی په آینده کښی اراده لرو په هیڅ صورت کښی وسله د کامیابی معیار نشی ګرځیدلای ترڅو ورسره د جنګ عالی روحیه اوپه مبداء پوخ ایمان وجود ونه لری اوکه چیری بری په وسلی کښی وی نو روسانو به ډیر دمخه دغه جهادی پاڅون له مینځه وړی اوختم کړی به یی وای .

حق پاخون : غربی دنیا زیارباسی نړیوال پدی قانع کړی چی د مجاهدینو وروستی فتحی په اصطلاح (ددوی د تائید اوپرمخ تللی وسلی ثمره معرفی کړی) هیله ده پدی هکله زمونږ محترم لوستونکی له خپل نظر څخه خبر کړی!

ځواب : دا جهاد دلوی خدای په تکل اوپه تش لاس پیل شوی او ادامه لری چی له نیکه مرغه دوخت په تیریدو سره زمونږ میړنیو مجاهدینو د ټولو مشکلاتو اوعسکری عدم توازن باوجود خپل اعلی پوځی صلاحیتونه د جنګ په میدان کښی وښودل چی د ټولی دنیا اوڅیرونکو توجه ځان ته راوګرځوله نوهمدا ځای دی چی امریکا اوغربی نړی پدی پوه شوه چی دغه مجاهدین کولای شی روسان وځپوی اوپه سرخوږی یی اخته کړی .

غربیان که ددی جهاد سره کومه رمزی مرسته کوی هغه دوی د خپلو مصالحو اوګټو دتأمین په خاطر کوی نه داچی په جهاد اومجاهدینو باندی یی زړه خوږیږی .

حق پاڅون : غربی دله ایز وسایل اومطبوعات سباییګا داپروپاګند کوی چی د روسانو له پوره وتلو وروسته به مجاهدین دقدرت د ویش پخاطر په خپله فتحه کښی په کورنی جګړه لاس پوری کړی ایا په دی هکله څه ویل غواړه؟

ځواب : دایو بی ځایه اوخود غرض پروپاګند دی انشاء الله چی هیڅ کله به هم دغه کارونشی .

حق پاڅون : یوګڼ شمیر مرستندویه غربی موسسی د مختلفو نومونو لاندی د مجاهدینو اومهاجرینو په صفونو کښی ځای نیولی اوپه ډیره بیړه خپل شوم اهداف مخ په وړاندی بیائی کولای شم پدی باب ستاسو دریځ واورم ؟

ځواب : مونږ پوهیږو چی کفری ځواکونه غواړی زمونږ جهادی اوسوچه اسلامی صف کښی خلل پیداکړی ترڅو د اسلامی حکومت د جوړیدومخه ونیسی له بلی خوا یو تعداد مصنوعی اوجعلی قیادتونه د ځان تابع اوپه آینده کښی د خپلو څټوبه محور وګرځوی .

څه موده دمخه یولوړ رتبه غربی هیئت په تعلیمی چاروکښی د همکاری اود ښوونځود تأسیس پخاطر دلته راغلی اوزمونږ سره یی ولیدل چی مونږ دهغوی داپیشنهادونه یوپه بل پسی رد اوپه داخل کښی دکار کولو اجازه ورنکړه اونه په آینده کښی چاته اجازه ورکولای شو .

حق پاڅون : ایا د کوردوویز د وروستی پیشنهاد (دیرش کسیز مخلوط حکومت) په هکله څه ویل غواړی ؟

ځواب : د یو اسلامی هیواد د عالی رتبه مشاور له لیاری مونږته ددغه پیشنهاد تفصیلات لاس ته راغلل چی هغه مونږ په غوڅ ډول رد کړی اومونږته دمنلو وړ ندی .

حق پاڅون : هیله ده د لوی جرګی په هکله د افغانستان د اسلامی حزب له رسمی موقف سره زمونږ ګران لوستونکی آشنا کړی !

ځواب : جرګه اوجرګه ماری کوم شرعی کار ندی بلکی دایوه عنعنه ده ، ځکه فیصلی اوپریکړی د حل او عقد د اهلو خلکو کاردی نه دهغو کسانو چی ددی ملت په رګونو پراته اوو وینی یی وروز بیښلی وی .

دغه ډول خلك نورنشی کولای چی ددی ځپل شوی خو مجاهد ملت رهبری اوقیادت په غاړه واخلی .

که چیری د هرولایت څخه دری تنه چی په اسلام او صلاح مشهور وی اوبیا د اسلامی احکامو اوشرعی سیاست په رڼا کښی کومی فیصلی ته ورسیږی مونږته بالکل منظور او دمنلو ورده ، بیانو د خلکو خوښه چی دی ته لویه جرګه وائی که اسلامی شوری اوبا هم وربالندی کوم بل نوم ایږدی ، ولی که لویه جرګه عبارت لدی څخه وی چی په هغی کی دی کرزی صاحب . امین صاحب واصفی صاحب اویا نورنیمچه مسلمانان وی نودا لویه جرګه نه بلل کیږی بلکی هغه به ددی جهاد په ضد یوه توطئه اودسیسه وی چی داډول جرګه زمونږ په وړاندی بالکل رد اود تائید وړ نه ده .

د یوواقعی اتحاد د مینځ ته راتلو لپاره بایډ

د متوعلماؤ د تحکیم کمیټه تأسیس شی

خالص:

باید اعلان شوی عبوری حکومت هراړخیز تائید او تقویه شي «جرګه او جرګه ماري عنعه ده نه شرعي اصل»

حق پاخون : دپاکستان راتلونکی انتخابات څرنګه څېړی ؟

ځواب : دا دپاکستان کورنی موضوع ده ، اودپاکستان سالمیت ، سوکالی او دمسلمانو ورونو پرمختګ زموږ آروزده . او موږ د جهاد په اوږدو کښی د هیڅ ډول تکلیف څخه تشویش نلرو .

حق پاخون : څه فکر کوی چی په فعلی شرایطو کښی د اوه ګونی اتحاد له شاملو تنظیمونو څخه یو تنظیم کولای شي په داخل کښی په ځانګړی صورت حکومت تشکیل او اعلان کړی ؟

ځواب : نه هیڅکله نه .

حق پاخون : ایا د جهادی لیکو دپوره یو والی او واحد قیادت لپاره کوم پیشنهاد اوطرح لری ؟

ځواب : زه د مجاهدینو د کامل توحید لپاره پیشنهاد کوم چی دتحکیم او اسلامی پریکړی لپاره دی دهغو علماؤ یوه غونډه جوړه شي چی یا خود تنظیمونو مربوط نه وی اوکه وی نو پرته له تحزب اوتنظیمی فکر څخه دی وی اوبیادی ټول ذیدخل اومربوط خلك ددغی فیصلی منلوته غاړه کښیږدی .

بل داچی ټول تنظیمونه دی خپل صفوته له فاسدو اوچټلو عناصرو څخه پاك کړی ترڅو دغه پروسه په کامل اوبریالی ډول سرته ورسیږی .

موږ په پوره اتفاق د مجاهدینو انتقالی حکومت اودهغی کابینه اعلان کړی ده ، نو بناء که څوك غواړی چی یوواحد قیادت رامینځ ته شي باید همدغه حکومت هراړخیز تائید اوملا تړ تری وکړی ترڅو په پښو ودریږی اوکارونه یی مخ په وړاندی لاړشی ځکه دا دمجاهدینو حکومت دی اوموږ مجاهدین یو نو ددی حکومت تائید به دامعنی ولری چی ګویا موږ خپل ځانونه تقویه اوغښتلی کړیدی .

وی متأسفانه ځینی خلك ورته دشك په نظر ګوری .

حق پاخون : نوددی حکومت د ټینګښت لپاره باید کوم ګامونه پورته شی ؟

ځواب : کومو جهادی قوتونو چی ددی عبوری حکومت اعلان اوتائید لاسلیك کړیدی باید اوس په ډیر اخلاص ددی حکومت ترڅنګ ودریږی . دغه حکومت باید په سیاسی لحاظ په نړیواله سطح خپل کارپیل کړی او ددنیا مختلفو هیوادونو ته دی دقضیی دشرحی او د حکومت د پیژند ګلوی پخاطر رسمی هیئتونه او وفدونه ولیږی اود نړی والو غوږونوته دا ورسوی چی موږ د هیچا په ضد نه یو ، بلکی اسلام د عدل ، برابری ، امنیت اوسوکالی دین دی ، اودهرچا غیر مشروطی اوبی غرضه مرستی اوفنی همکاری ته ضرورت لری .

همدارنګه په داخل کښی باید دقوماندانانو ، مجاهدینو اوعامو خلکو سره تماس ونیول شی اوددی اطمینان ورکړل شی چی داحکومت دکوم مشخص مذهب . ځانګړی سیاسی مکتب او نوواردی ایدیالوژی حکومت نه دی بلکی داهل سنت والجماعت د سپیڅلی عقیدی اوحنفی مذهب په رڼا کښی ددی ملت د عقیدی اوعنعنی سره برابر حکومت دی .

حق پاخون : ایا زموږ ښاغلو لوستونکو ته کوم پیغام لری ؟

ځواب : که څوك غواړی چی واقعاً په افغانستان کښی یوه اسلامی ټولنه جوړه شی . حق حقدارته وسپارل شي او بالآخره داجهاد د خپل دی نازك اوحساس پړاو څخه په بریالیتوب تیر اومخ په وړاندی لاړشی باید له خپل ځان اونفس سره مداومه اونه ستړی کیدونکی مبارزه پیل اوهغی ته ادامه ورکړی ، او په پوره ایماندارۍ او اخلاص د شهیدانو د پاك ارمان د تحقق په لیار کښی ثابت قدمی اوټینګ پاتی شی .

> وَسُبحَانَكَ اللّٰهم وبِحمدِكَ أشْهَدُ أن لا إله إلا أنتَ اَسْتَغْفِرُكَ وأتوبُ إليكَ .

میلاد پیامبر اسلام و بنیانگذار جامعهٔ توحیدی

عبدالرقیب (جهید)

بازهم در اوقات شریف و با ارزش یاد بود طلوع قافله سالار انبیاءوالهی مقتداء و پیشوای مرسلین پیشین شمس ازل، شمع ابدسیارهٔ شام وسحر، سرمشق قدرت کبریا، رهنمای آدم رحمت عالم فخر کائنات وسرمایهٔ موجودات قائد اولی العزم مجاهدین و سردار مهاجرین، بهترین مخلوقات، شاه عجم میرعرب محبوب خدا حضرت محمد مصطفی (ﷺ) قرار داریم .

اهل قلم وقلم دان از تحریر خوبی ها و سعادت ها وخوشبختی های این مولود گرامی اولاد آدم(ع) معلم بشریت از حرکت ترکیب ادات وکلمات عاجزومحققین ووعاظ و دانشمند ان مد رسهٔ محمدی ازتقریر شمایل وخصایل حمیده وسعیده آنجناب درمانده و سخنور ان و ادیبان وشاعران ومداحان از ستودن ذات محمودهٔ تلمیذکبریا احمد مجتبی دلدادهٔ اهل هدی (ص) در رشتهٔ مقالات قصاید وقوافی آبیات خسته و زارگشته زیرا مادح و ستایشگر جمال جهان آرای محمود محمد مصطفی (ص) پروردگاریکتاوتوانادر کلام ازلی وقدیمی خود طلعت خلقت طاهره ومطهرهٔ نورانی، روحانی، جسمانی صوری وغائی انسانی، اخلاقی و ... بندهٔ اخص الخاص خود را در قرآن کریم چنین ستوده «انک لعلی خلق عظیم» و در اکثری آیات وسور دستور محمدرسول الله(ص) را باعبارات لطیفه و کلمات کریمه به مقام امجد اخلاق عظیمه توصیف فرموده اند واز ثری الی ثریا واز زمین تاآسمان واز فرش تا عرش، از سمک تا ماک و بالاخره اسم خوش ونازنینش رابنام الهی خوددر«کلمه طیبه لااله الاالله محمدرسول الله» رفعت بخشیده و نام لذت آفرین وروح پرور محمد(ص) رابانام باعظمت وجلالت خود درعرش معلامقرون وعالم سفلی وعلوی همه ازنام پاک محمد(ص) زنده وپاینده اند . پس این امتی ناتوان و پرعصیان در باره رسول انس وجان وبرگزیدهٔ خدای سبحان ومنان چه میتواند درگلزار معطر نبی کریم مشکباری و عطاری کند زیرا «مشک آنست که خود بوید نه آنکه عطار گوید» و وجود مسیحائی احمد موصل عالم مرد گان را عطر و عنبر روحپرورجانها و بدنها است . نظم :

بحرمحیط گوهر یکتا محمد(ص) است
عالم تمام مرده مسیحامحمد(ص) است

خدائیکه مالک رقاب هر ذیروح و مخلوق است بذات مبارک وعمربامیمنت وموو گیسو، وجمال وکمال محمدی (ص) سوگند یاد میکند وملک الوحی قافله سالار محمد(ص) وامین وحی وپیام آورمحرم شدیدالقوی (جبرائیل علیه الصلاة والسلام) درموکب محمدی(ص) وخدمت احمدی با احترام دست بعنایت به خدمت ایستاده و ابر بر وجود صلوات الله تعالی علیه و سلم سایبانی میکند و سلام پر محبت وصمیمیت را سنگ، و درخت جماد و نبات نثارش میکند چه قبل از نبوت با ارهاص ثابت شده و بعد ازنبوتش باشق القمر ودیگر معجزات خارق العاده حق، برایش پیام را در لفافهٔ حریر بدست فرشتگان و ناموس امانتداروحی باتحفه سلام می سروشد وکیست که نگوید مدام، لب انس وجان تمام به درود و رحمت و برکت و سلام و پیام به پیشگاه خیرالانام ادیبانه فرستاده و محترمانه سرود زندگانی را از طفیل این موجود ربانی و صمدانی زمزمه کنان درشباروزی سرمیدهند . نظم :

کتاب وصف اورا آب بحرکافی نیست
که ترکنم سرانگشت و صفحه بشمارم
نامش نمی سزد که بنوک اقلام و کلام و لسان گفته شود وتطهیرش براهل ادب واجب و بر عشاق جمالش جالب و براهل و صالش جاذب .
ادبگاهی‌است زیر آسمان از عرش نازکتر
نفس‌گم‌کرده می آیدجنید(رح) وبایزیداینجا
بلی امت‌حق شناس‌امروزغرق درهواو هوس اندو آنگاه هیبت وعظمت محمد(ص) راخواهد دانست‌که روز رستاخیزلواء حمد برپا شود وآواز امتی امتی بردیگر سروصداها ی پیامبران که هرلحظه ازمخافت وقهاریت حق‌تعالی نفسی نفسی میگویند معلوم ومکشوف خواهد شد و در آن لحظات هول انگیز و فزیعت افزای قیامت و منازل آخرت تا لمحات شهادت و شفاعت .
ای رسول‌گرامی ومحبوب رب‌العلمین : بیتوبهشت رفتن مایهٔ در ماندگی است بدون شفاعت خواهی تو ما را خجالت زدگی است و بدون جمال جهان آراء و دلکش توجهان زندان و رضوان و غما ن نیران و ملامتی تو برما گران .
محمدا که ترا اسم خوش بنام این است
فدای نام توگردم چه نام شیرین است
ای زمرهٔ اهل هدی صلواعلی خیرالوری
یعنی محمد مصطفی کوهست مصباح الظلم
بلی : در قلب بتکده ها و ظلمت ها ی‌کفروشرک و بت پرستی وبربربت و جهالت نور جهانتاب محمد ی طلوع وسکوت عصر رابانوای روحپرور قرآن وزمزمه های توحید و یگانگی معبود حقیقی این مجمع خاکی‌را جان دو باره بخشید وکاروان گمراه وسرگردان بشریت را چراغ منیر و رهنمای عزیزگشت . بامولود مسعود بهترین اولاد آدم‌صفی‌الله جهان وجهانیان خدای‌واحد ولاشریک خود را شناختند این داعی توحید وپیام‌آور رحمت ، عد الت ، سعاد ت و عنا یت‌ا لهی‌عنعنا ت جا هلی را از صفحهٔ تاریخ محو وسرزمین شرک زده و بت پر ست حجا ز را بمجرد ظهور ولاد ت و بعداً بمرحلهٔ بعثت از مظلمت ها ی جبابره وفراعنه وقیاصره و اکاسره نجات بخشید و معرفی ذات واجب الوجود سبحانه و تعالی رابا حجت های موضح ودلائل‌موثق عقلاً و شرعاً به ثبوت ووحدت ویکتا پرستی را شعار دین مبین اسلام قرار داد .
هنگامهٔ بپاشد و در شهر مکهٔ معظمه با مولود با سعادتش اصنام سه و صدوشصت تنه ئی کعبه بشمول هبل‌کبیر از بالا بزمین منکوب و سرنگون گردید و جهالت و مظلمت درزیر دوپای مبارکش لگدمال‌ونبوغ پرفروغ لااله‌الاالله محمد رسول‌الله جلو هٔ حقانی و روحانی کسب نموده در جهان انقلاب و دگرگونی بنیادی و بی سابقه ای رخ داد وگویا قیامت عظیم برپاشده باشد و تحولی اساسی درسراسر دنیا بوقوع پیوست .
آری : یکهزار وچهارصد وشصت ۱۴۶۰ سال قبل از خانوادهٔ بنی هاشم ابوالقاسم محمدمصطفی درقوم‌قریش در خانهٔ عبدالله پسر عبدالمطلب دردامان پرمهربی‌بی آمنه ، نوزاد ختنه شده روز دوشنبه ۱۲ ربیع‌الاو ل سال ۵۷۱ میلادی بفضل و رحمت و عنایت بیکرا ن الهی پیدا شد که چرخ فلک ومُلک‌وملک از ولادتش ناقرار ومرهون مواهب‌وجود سردارتاجدارامام‌المرسلین و خاتم النبیین نبی‌الحرمین وپیشوای قبلتین میباشد .
یتیمی که ناکرده قرآن درست
کتب خانهٔ هفت ملت بشست
آتشکد ، هزار سالهٔ زردشتیان بخاموشی‌گرائید و مهره های دژخیمان خسروان‌ظالم‌وستمگارقیصروکسری به لرزه درآمدوازهم‌شکست‌مظلومان‌جوامع‌بشری‌ازقدوم ولادتش مسروروحاسدان و ظالمان در تمرد و غرور .
قبول درگه‌اوسر برعرش می ساید

حسود کمره اوخاک میکند برسر

خلاصه زندگینامهٔ پیامبر اسلام اخلاق، سیرت دعوت، هجرت، غزوات وتمام کارنامه های وشیوه هایش از درج و اندراج بیرون است و از اظهار مایان افزون . لیک مقصوداصلی ونفس‌الامری درتمام‌ادوار حیات فرخندهٔ پیامبر اسلام(ص) اینست‌که او(ﷺ) آنچنان که بهترین بهتران و مهترین کهتران است سنت هدایت او شمع راه امتیان بوده‌که بااحیاء ابواب نبوت و د ساقیر رسالت پیامبر آخر زمان باید أمت سعی بلیغ نماید تابه نقش قدم سردار عالم (ص) رفتار و گفتار و کردار خود را آراسته و بر اسوهٔ حسنه و شمایل وصفات‌کریمه وخصائص واخلاق عظیمه‌رسول اسلام همه مکلفیت های عبادی، جهادی، انفرادی اجتماعی، اقتصادی و دنیوی، اخروی را بتوفیق وب‌العزت‌تعمیل و عقل‌وهوای بشری را تابع شریعت بهدی (ص) سازیم و با طاغوت و ظلمت و بربریت و دهریت، واشتراکیت بجنگ وجهاد مبارزه‌ایکه رسول خدا و صحابهٔ جانبازش و تابعین ارجدارش معمول کرده بودند درجهت‌اعمارجامعهٔ واقعاًاسلامی‌طبق‌هدایات‌الهی و با قضاوت شریعت مصطفوی با نا بسامانیها و منابع عصیانگری و فساد و فتنه پیکارکرد تا باشد حکومت اسلامی را بربنیاد توحید و یکتا پرستی در افغانستان کسوت و خلعت بخشیم و با هرنوع شیوه ها و رسم های کفری الحادی وجاهلی مبارزه وسیع وهمه جانبه .

امروز هدف از یاد بود میلاد پیامبر برگزیده اسلام محض به تجلیل محفلها و نعت خواندن ها وبیانیه ها و خطابه ها خلاصه نمیشود بلکه طوریکه رسول خدا فرموده به هدایات‌کتابه منزل بررسول‌الله(ص) که‌قرآن است و به احادیث و سنت متبرکهٔ او (ص) عمل و دعوت جاودانه اسلام رادرشرق وغرب جهان‌رسانیدن و جهاد را با نفس، شیطان، کفار، منافقین و اهل فسق وفجور بکاربردن است واینست لب لباب موجز (٦٣) سال عمرگرامی خاتم‌المرسلین (ﷺ) .

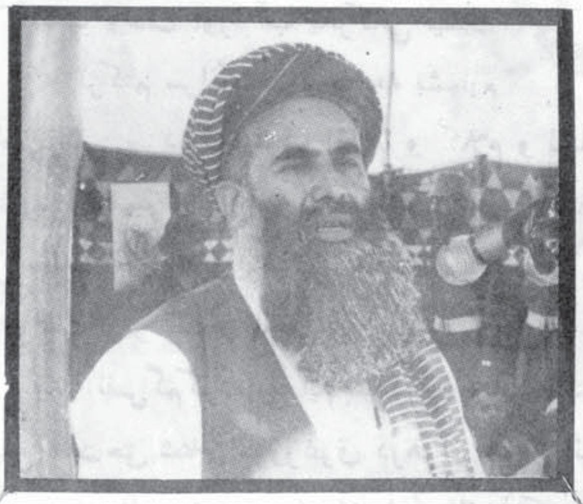

آنانیکه خواستار حکومت کاملا اسلامی درافغانستان میباشند باید باصدق وخلوص دست وحدت بهم دهند و برضد مؤامرات وتوطئه های دشمنان ، یك سنگر مستحکم وخلل ناپذیر تشکیل دهند و پیشنهاد ما برای شان اینست که جهت بالاشدن برتخت حکومت ازشانه های ما به حیث زینه استفاده نمایند نه ازشانهء دشمنان اسلام .

ګنړ د اسلام مورچل او د کمونیزم هدیره

ولی الله سلیم

د سهار نه بجې او پنځه ویشت دقیقې وې چې د شیخ بابا ددرې له شګلن خوړ سره مو دمخه بنې‌وروستي مراتب په ځای او د کرمچ بوټانو مزی د دلوی خدای په نوم ټینګ و تړل او د اسامه بن زید رضی الله عنه د غونډ په نورې مو یوپه بل‌پسې د اوچتو او نیم متریزه ګامونو په پورته کولو د سرګی دغر مخ نیغه کوتل خپل کړ، د یوکیلومتر لسمه برخه بهلانه زه وهل شوی چې د ګوګل دننه پټ پاچاپه ی کچه درزا ګوتی پورې او د هرقدم له اخیستلو سره یې دنفس تنګی د ګتلی مسابقې نتائج هم پرته له کوم‌درنګ‌اوډیل‌ځخه اعلان کړل .

پوره یوسلوشل دقیقې مخکې ولاړ و خو دځینو نازولو او خود سرو په ځیر دغه ضدی غر هم نه‌خپل تنابونه لنډ کړل او نه هم داسامه‌بن زید رضی الله عنه کفر لړزونکی غونډ مونږ ته ددمې لاس را اوږد کړ ، ولی بې دریغه ستړیا او په اوږو بار چانته کې پنځه کیلوی وزن راته په ډیرادب دلږځه استراحت اودمی‌وړاندیز(پیشنهاد)وکړ چې ماهم دسفردکابینی‌له مشورې‌پرته فوراً منظور او لاس لیک کړ .

هوښیارانو ریښتیا ویلی چې :

که غر لوی دی نو په سرئی‌لارشته ځما په ښی لاس‌تړلی پلاستیکی‌ساعت کې لادولس بجې نوې‌پوره شوی‌چې د غونډ د امارت له ځواربمبارشوی خونې ځخه راته یوشازلمو تې‌په‌لاس لوډ سپیکر کې دهرکلی ورروسته‌دآزاد شهیدپالونکو اومسلمان کنړ په‌لوري د ۱۷ کسیز کاروان د ایسارتیاز برې راکړ ځوک چې مونږته په لس ګونو دقیقو ښه نیولی اود (ځونه‌ځو) د سرګردانی فلسفی سره لاس‌په‌ګریوان او د انتظار سختې شیبې زغملې‌وې .

د بحر له سطحې نژدې درې نیم زره جګه ځوکه کې د اتحاد اسلامی دسپیځلی‌بیرغ د سیورې‌لاندې او دبیت‌الله شریف د ګاونډی اوځوا نیمرګ شهید عمر مکی د کلنیک د پاسه غرمنی د عزت هغه ډوډۍ چې دبی‌لاری بشریت ستر پیغمبر حضرت محمد صلی الله علیه وسلم یې د نیزواوبرچو په‌سیوری کې رزق بولی نوش جان کړه او بیا د ګنو ځیړیو او ګله‌هم د زړوولاړو او پرتو ډبرو په منځ کې کږه وږه مخ زوړی لیار د ځاورو بارګیرو قچرو په‌بدرګه د خوښی او خوشحالی په بی‌کرکی ځپو کې ونیوله او په یوه منظمه لیکه کې د پشد په لوری دیویو متر د فاصلی په پرینښودوسره راهی شو .

که په غر ختل ګران دی نو کوزیدل هم ځه ماتـه ډوډۍ نه ده خوددی هرځه سره‌سره د نورانی لمر زرینه تېې لانه وه ژیړه شوی چې مونږ د کنړ دځپانده‌سیند غاړی ته د لس‌کلنی جدائی او محرومیت ځخه وروسته د سرلوړو او میدان ګټونکو عسکرو په ځیر داخل شو .

دبري عوامل

پداسی حال کی چی لوی او مقتدر خدای (ج) د غیبی کمـک وروسته په سلګونو ځوانانو او سپین ږیرو بر سیره تنکو ماشومانو او پاک لمنو ښځو د خپل اسلامی حریم او ملی ناموس د ساتنې او درناوی پخاطر

بی شمیره سرونه او مالونه په ډیر
سخاوت او ارزانه بیه خرڅ ، د وینو
محرابونه جوړ ، د اوښکو ډنډوکسی
روان او د پخی شپی په خیته کی
په لپو لپو دعاګانو دبرنی اسمان پردی
څیری کړی او سی نو بیا بهله انصاف
او حقیقت څخه ډیره لری وی چی
یو مشخص تنظیم او یاځانګړی ګروپ
دغه لو یه او تاریخی فتح چی دشپږ
دیرش ساعتو په دوران کښی سرته
ورسیده او د جهاد په اوږدوکی بیخی
بی ساری لیدل کیږی په ځان پوری
منسوب او وتړی .

مخکې لدی چې ددی ستربری
په عواملو باندی مختصره رڼاواچول
شي باید وویل شي چې دالومړنی
ولایت ندی چې په کامل ډول دسور
ښکیلاک له پنجو څخه آزادیږی بلکې
د کندوزولایت چې داسلامی محکومو
جمهوریتونو سره ګډه پوله لری اود
میدان اووردګو ولایت چې دافغانستان
دزړه (کابل) څخه د ګوتو په شمار
څو کیلومتره فاصله لری ،اوزابل ، بامیان
اوتخار ولایتونه چې هریو په خپل
ځای ډیر مهم او ستراتیژیکی موقعیتونه
لری د اتلو او په خدای (ج) مینو
مجاهدینو په لاس دبریو ددی مبارک
موسم په پیل کې فتح شویدي او د
لوی خدای (ج) په امید او دعسکری
وضع په تحلیل د غزنی ، هلمند او
قندهار ولایتونه به انشاءالله ډیر ژر
د کمونستی طلسم اوخپسی څخه آزاد
او د مجاهدینو د پوره کنترول لاندې
راشي .

لومړی عامل: کله چې دجنیوا
ناروا تړون لاس لیک شو نوروسانو
لکه څرنګه چې د خپل ځداخلی سره
متصل دلومړی ځل لپاره په کنړ باندی
حمله راوړی وه ، همدارنګه ئی دلمړی
ځل لپاره خپلی وحشی او سری خوری
لښکری دپلورل شوو افغانانو په ګډون
له بریکوټ څخه و ویستی چې دی
تیښتی د مجاهدینو روحیات پیاوړی
او د کمونستانو معنویات پرمځکه را
و ویشتل ، چې البته پدی کار سره
د کنړ د ختیځې برخې مجاهدینو خپل
ټول عسکری لنګر په اسمار باندی
و غورځاوه چې د یوی نیمی میاشتی
دکاملی محاصری په نتیجه کی داسمار
غنډ ، ولسوالی او د شیګل او شین
کوړک منطقی ازادی او دخپلی قبضی
لاندی راوستی .

دوهم عامل: دخوګی دولسوالی
په غربی خواکی د سوری تیږی سره
د څو ورځو لپاره په مسلسل ډول د
چغسرای جلال آباد دلوی لاری بندول
او دالله (ج) په فضل او د مجاهدینو
دلاس کلنی پوځی تجربی اواعلی جنګی
مهارتونو په برکت دهوائی ترانسپورت
مخه نیول دفتحی یوبل مهم عامل
ګڼل کیږی .

دریم عامل: د ۳۹۰ ورځو لپاره دپښد
(وړوکی مسکو) محاصره چې نژدی
په زر میله سپکه او درنده وسله ورڅخه
د خدای (ج) سره ددښمنی او د لینن
سره د مینی په عنوان د دفاع د خط
ساتونکو هم یومهم تکی شمیرلی شو .

څلورم عامل : د اسد آباد
په پنځه کیلو متری کښی د هډوال
شهبازی او دچنار د پخو سنګرونو په
له منځه وړلو سره مجاهدینو کولای
شو چې د پخوا په خلاف د بی ام ۱۲
توغندیو په ځای د کلاشینکوف په
ګولیو دتپل شوی حکومت دوالی او
دکمونست ګوند د منشی دفترونه رسا
او په نښه کړی .

پنځم عامل : د محلی
قوماندانانو تر منځ پوره همکاری او

پەجهادی عملیاتو کی د ټولو تعصباتو
او بد بینو هیرول اودګډ دښمن پەضد
پە موحد او منظم ډول د عملیاتو اجرا
کول بل مهم عامل و چی نوموړی
فتح وربانـدی مرتبه شوه .

شپږم عامل : د مجاهدینو
پخپل مبداء او اصولو ټینګ ایما ن
او د کمونستانو پخپلی پوچی عقیدی
زره ښوېدل او پښیمانی .

بد میراث :

مینونه پەخپلو ټولو ډولونو سرەدتهاجمی
عملیاتو د مخنیوی لپاره یوەموثره او
وژونکی وسله ده چی پە ډیره اسانی
سره وربانـدی متا بل لوری له منځه
وړل کیږی' پرته له دی چی دتعرضی
افرادو پە روحیاتو څو مره منفی او
ناوړه اغیزه لری .

اوم عامل : له ټو لـو مهم
او اساسی عامل بی دالله تعالی هغەپټه
او غیبی مرسته د ه پە کومەیی چی د
بدر غزا کی دسراقه بن مالک پەشکل
کی ابلیس ' ابو جهل ' عتبه او شیبه
شرمولی او هلاک کړی و' همدارنګه
بی بی دینەخلقیان' پرچمیان اودهغوی
تالی څټی د دغو بی وزلو خومؤمنو
مجاهدینو پە لاس باندی پە نړیواله
سطح رسوا اوله ماتی سره مخامخ کړل.

نو څکه څو سړی خوروروسانو
زمونږ دګران هیواد پە لویشت لوبشت
کی لدغی بوړنونکی وسلی څخه کار
واخیست چی د لس ګونو زرو بی ګناه
مسلمانانو د مرګ او ژوبلی سبب شول
د خا د او دفاع دوزارت ځینی تسلیم
شوی افسران وائی چی ر و سانو پە
افغانستان کی شپاړلس ملیونەضدپرسونل
مینونه خښ کړی چی البته غربی منابع
بی له دریو څخه تر پنځو ملیونو پە
منځ کی اټکل کوی .

د یوی بلی احصائی له مخی د
۱۳۵۸ کال د جدی له میاشتی راهیسی
پە هرو اوو ورځو کی له ۳۰ تر ۵۰
نفرو پوری ددغه روسی بربریت ښکار
شوی او خپل خوږ ژوند ' لاس پښی
اویا هم سترګی ئی لاسەورکړیدی.

خو یواځی مینونه ندی چی روسانو
پە لارو ' کوڅو او باندوکی د تحفی
او د انترناسیونالستی د بد نام شعار د
سیوری لاند ی زمونږ هیواد والو ته
سوغات پریښی دی ' بلکی دلسو کالو
پە دوران کښی بی زمونږ د مسلما ن
اوپت من ولس د بی لاری کولو ' اخلاقی
فساد د رواجونو ' اسلامی عقید ی د
مسخ کولو ' عمرانی چارو دبربادولو
اودملی هویت د له منځه وړلو لپاره
هغه اقدامات تر سره کړ ید ی چی د
ګران هیواد پە شریفو او مخلص بچو
برسیره دټولی تړی پەاسلامی تحریکونو
او اسلامی او دوستو هیوادونو اونړ-
یوالو خیریه او بی غرضه مرستندو پە
ټولنو باندی لازموی چی پە پوره اخلاص
او چټکی سره د هر اړخیزی مرستی
او بیا آبادولو پە پروسه پیل وکړ ی
او خلکو ته عملاً د کمو نستا نـو د
کرغیړنی کو د تا' ګو نګی فلسفی د
خدای دښمنی ' وطن پلورنی اوناا هلی
ثبوت پە لاس ورکړل شی .

عملی ګامونه

د تیرو دری هنتوپه دوران کي دکنړ

د ټولو جهادي قوتونو د متحدې شورا غړي بهدې.ريالي شويدي چې د رايو په اتفاق‌سره د نظامي ، قضائي سياسي ،فرهنګي ،کرهنې ښوونې اوروزنې بيا ابادولو مالي او امنيتي کميسونونه جوړ او د هغو مسئولين و ټاکي ،چې البته دا کار پخپل ځای ددې ژوندی ثبوت دی چې مجاهدين د عسکري تفوق په څنګ کې د هيواد داداري او سياسي چارو د پرمخ بولو اهليت او کافي صلاحيت لري .

د متحدې اسلامي شورا رئيس محترم مولوي صاحب غلام رباني مرستيال حاجي حضرت‌رحمن اومنشي انجينير وحيدالله او د نورې شورا ټول غړي د کمونيزم او شرک سره هغه سازش نه منونکي څيري دي چې په هيڅ قيمت له خپلو اصولو او مبادئو په سرکوم تجارت ته حاضرندي .

پريږدی چې دښمن د کورنی جنګ او بنيادګرااو ميانه رو پروپاګند ډنډوره وغږوی ، خو الحمدلله دميزان په شلمه نيټه د چغسرای په ښار کې د مختلفو تنظيمونو د نژدی اوه زره مسلحو مجاهدينو تر منځ چادپوزی د وينو کيدو خبر هم وانه وريد .

دغه شوری چې مستقيماً د افغانستان د مجاهدينو داسلامي اتحاد د عالي شورا او د عبوري حکومت د قيادت لاندې کار کوی په ښکاره او واضحو ټکو سره پرون‌ديومطبوعاتي کنفرانس په ترڅ کې چې د اتحاد په مرکزي دفتر کې دمتحدې شورالغوا دانجينروحيدالله په مشرۍ جوړ شوی ؤ وويل : مونږ په هيڅ صورت کې د کوردويز د تخيلي حکومت منلو ته تيار نه يو ، ددی ملت رهبري او قيادت به هغه څوک کوی چې په روان درانده ترېسمار کې ئې وينې او خولې توی کړی وی.څمونږ مشرانو په‌يوه خوله يو مؤقت اسلامي حکومت اعلان کړی او مونږ په خپل وار سره د هغې تائيد ، ملاتړ اوهراړخيزه تائيد اعلانو او ددی ملت دمشل په ټوګه ئې پيژنو .

دوی د خپلو خبرو په يو بل ړاوکې وويل : په‌افغانستان کې اوس بيطرفه خلک نشته ، ټول ملت په دووډلو ويشل شويدي : يو قاطع اکثريت دی چې هغه مجاهدين او يا دهغوی په څنګ کې ولاړ دي ، او

دازاد کنړ مجاهد والی او دهغه مرستيال

دوهم یې یو کوچنی اوتجرید شوي اقلیت دی چې حشرنی تولەدنیاپەسترگو وینی او تفرنی ورخ‌په ورخ‌تولیږی .

نو بنأمونږ پرته‌له همدغه اعلان‌شوی موقت حکومت بل هیڅ ډول بی‌طرف او طرفدار حکومت نـه پیژنو او نه یې منلای شو .

څوکه چیری کوم بهرنی قوت په مونږ باندې دغیری‌اسلامی‌حکومت د تپلوهڅه وکړی څونږبه وراندې‌به د جهاد دادامی اواستمرارڅخه‌پرته‌بله لیار نه وی ، مونږ له ټولودوستانو نه هیله کوو چې له مونږ سره بی قید او شرطه مرسته وکړی او څونږ په کو رنیو چارو کې له لاس وهنی‌څخه ډډه وکړي .

څوښتنی :

سره لری چې مونږ دخپل سـفر په دوران کی دجهاد اواسلامـی انـقلاب دول ډول حماسی شعارونه اودتوحید سپین اوشنه بیرغونه دهری‌اوچتی‌خونی او فتح شوو دولتی عمارتو نو پەسـر پر سترگو سترگو کیدی اودکمو نیزم په لاس له‌رنگ شوومظلوموجوماتونو څخه دتـکبیر آوازونـه تر غـوږو را رسیدل خوبیا هم دبربند ونو عکسونو دلینن دکتابو نو اودویسکی د بوتلونو دپوره له منځه وړولو اومقابلی پخاطر په تاخچواو باغچوکی دسپـال شـوو قرآنونو پاڼو دحال په ژبه دکامل‌یوالی پوره اخـلاص اوتـینگی ور ور ولـی غوښتنه کوله .

نوځکه خوبه دمجاهدینو داگیله بی ځایه نه وی‌چی باید دټولو تنظیمونو دعدل او افتأ اودعوت‌او ارشادمحترم علما دکمونستانو په زر زور اوپروپا گند دغولیدلو خلکو درهنمائـی‌لـپا ره دخپل رسالت او نـبوی مـیراث دادا پخاطر اوس هلته تشریف یوسی .

دصحی اوبو او واکسینودنشتوالی‌او ملریا نری رنځ اوجلدی ناروغیودمخ نیوی بر سیره دڅد پرسونل‌مـینونـو دښکار شوو زخمیانو دفـوری عـلاج لپاره باید ټول محترم ډاکتران دگران هیوادآزدوسیموته ولاړ شی تر څـود مسیحی او یهودی ډاکـترانو څوک چی‌داسپرین دهری گولی سره‌دتحریف شوی انجیل یوه نسخه هم مریض ته په لاس کی ږدی اوڅمونـږخویندو او میندو ته داولاد دنـه راوړولـواو بیخی شنډولو کپسولونه ورکوی په جدی اوقاطع ډول مخه ونیسی .

نباغلی انجنیر ان او دتخنیکی‌تجربی او فن څښتنان بایدتر هرچادمخه‌دوطن په بیا آبادولو کی فعاله ونډه‌واخلی .

په‌غربی‌نړی کی‌پناه‌اخستونکی‌خویندی او ورونه کوم چی ددی ملت په‌اوږو او بودیجه دعلم اوفرهنگ دغه مقام ته‌رسیدلی‌بایددکالیفور نیااولاس‌انجلس ساندویچونه پار پس او بن عطرونه او دلندن اونیویارک کاوبای‌پتلونونه اوبـرگی یهودی‌نیکتایگانی اوده ولیود فلمونه باید دوی له پنجرو شاته‌دبی گناه بندیانو له آهونو اودیـومـلیون یتمیانودسلگیو او محرومیت څخه‌غافل نکړی .

نوځکه خودار‌بریدلی اوقاریدلی‌ملت دخپل نوی مجاهد قیادت څخه دهغه څه طمع لری چی دبی دیـنه اسان‌الله راهیسی‌دنجیب گاو پوری تـول پـکی پاتی راغلی او دامیدونو سترگـی یی داوه گونی اتحاد عالـی شـوری او د مجاهدینو اعلان‌شوی‌عبوری حکومت ته غړیږ ی .

لوی خدای دی نیکان نیک‌اوبدان‌له بدی منع کړی

آمین

په اسعد آباد کنړ کې د اخستل شوي غنیمت اوفني تفصیل

	نوعیت او څرګوالی	اسدا باد	اسمار	سرکانو	خاص کنړ	څوکی	نړنګ	نورګل	بریکوټ
۱	د راډیو او تلویزون سټیشن	۱	٠	٠	٠	٠	٠	٠	٠
۲	زرهدار	۳	۱۸	۴	۲	۴	۲	۲	۳
۳	زرهپوش	۹		۳	۱	۷	۲	۱	
۴	عسکری لارۍ	۲۲	۱۱	۱	۱٠	۱۲	۸	۳	۳٠
۵	هاوان	٠	۷	٠	۲	۱	٠	۱	٠
۶	زیکویک	٠	۵	۱	۲	۱	٠	۱	٠
۷	شلکا	۲	۲	٠	٠	۲	۱	٠	٠
۸	څلور میله دافع هوا	۱	۲	٠	٠	٠	۱	٠	٠
۹	درانده توپونه	۶	۲۵	۲	۳	۵	٠	٠	٠
۱٠	دهشکه	٠	۹	۱	٠	۱	٠	۱	٠
۱۱	درانده ماشیندار	۶	۲۱	۲	۳	٠	۴	۱	۱٠
۱۲	اتومات خفیفه وسله د میل په حساب	۹٠٠	۱۲٠٠	۱۷۶	۷٠٠	۴٠٠	۲۲٠	۱۸٠	
۱۳	غیراتومات خفیفه وسله د میل په حساب	۳۶۵	۳٠٠	۱۲٠	۲۵٠		۸۷		
۱۴	تسلیم شوی عسکر	۲۵٠	۱۵٠٠	۲۵	۲۳٠	۲۳۵	٠	۱۲۵	
۱۵	تسلیم شوی ملیشه	۲۲٠		٠	۲۵٠		۸٠		
۱۶	د پطرولو او ډیزلو ذخیره	۳	۲	۱	۱	۲	۱	۱	۱
۱۷	بې سیم (مخابره)	۱۴	۲۷	٠	٠	٠	٠	٠	٠
۱۸	د بریښنالوی او واړه ماشینونه	۵	۱	۱	۱	۳	٠	۱	٠
۱۹	خوراکی موادو ډیپو	۵	۴	۲	۳	۴	۱	۲	۳
۲٠	د مهماتو ډیپو	۷	۴	۲	۲	۳	۲	۲	۳
۲۱	دالبسی ډیپو	۲	۲	٠	۱	۲	٠	۱	۱
۲۲	تراکتور	۲	٠	۱	۲	٠	٠	٠	٠

نوټ - الف: په پورتني احصائیه کې له ډیر دقت او د مختلفو باخبرو منابعو سره دمشوری اوکتنې سره سره بیاهم دنسبی کمښت اوزیادښت احتمال شته محترم لوستونکي دی متوجه وی .

ب: په پورتني تفصیل کې ځینې درانده توپونه خوځنده جنګی وسایط او ثابتې دستګاوی کمونستانو دتیښتی په وخت کې په فنی لحاظ بې کاره کړ یدی .

ج: د کنړ د شیګل و ولسوالیو څخه د کامدیش او پیچ ولسوالی او د ناړی او چپې دری علاقداری د ۱۳۵۸ کال څخه راهیسی ازادی دی چې متأسفانه د غنیمت تفصیل یې په ګوتو نه دی راغلی .

حق پاځون

دافغانستان داسلامي

انقلاب

دسپيڅلو اهدافو

ريښتيني غږ،

د وحدت زيري،

د توحيد نښه،

د عزت اواز.

د کفر او کمونيزم سره

نه پخلا کيدونکي غواک

او بالآخره:

ديتري او وحشت دترږمي ترشاد عزت بڅرکی

پیشنهاد کوردویز

روسها بعد از اینکه در یافتند مقاومت در برابر ملت کفر ستیز و قهرمان افغانستان ممکن نسیت و نمیتوان با ارتش و سلاح های مدرن براین ملت اهداف استعماری را تحمیل نمود .

بعد از تلفات و خسارات مادی و جانی به این نتیجه رسیدند .

که بهر شکل که ممکن بوده باشد خود را از چنگ شیر مردان « مجاهدین » و از این چاه هلاکت «افغانستان» بیرون کشند .

روسها بعد از تلاش ها پیهیم به این آرزو « برگشت پذیری»روبه حریف سیاسی خود «ایالات متحده امریکا» نمود تاوی رادرین نیرنگ«که بایک تیر دو صید را شکار کنده یاری دهد . وبعد ازتلاش مسلسل ابرقدرت ها و نشست وبرخاست های خصوصی وتماس های مخابراتی وتیلیفونی طرح شیطانی را جهت نا بودی مقاومت مجاهدین طرح نمودند بنحویکه خود شان آنرا پلان گذاری کرده بودند .

تا اینکه در سال ۱۹۸۲ م - یعنی در آستانه سومین سالگرد تجاوزروسیه قضیه افغانستان به سطح بین المللی عنوان گردید . واین مسئله باگذشت روزقضیه حادواجندای تمام مذاکرات بین المللی گردید .

از سی وچهار ومین اجلاس مجمع عمومی ساز مان ملل متحددرنیویارک الی چهل و سومین سالگرد تشکیل سازمان ملل متحدبااکثریت قاطع خروج نیروهای متجاوز روسی را از افغانستان مطالبه نموده وتمام فشارهای داخلی وخارجی کشورهای غربی و کشورهای غیر منسلک ودر کنفرانس های وزراء خارجه کشور های اسلامی ... که تاامروزبیش از پنجصد محافل سیاسی درسطح بین المللی مبنی برحمایت وپشتیبانی مقاومت برحق مجاهدین، وخواهان خروج نیروهای متجاوز از کشورافغانستان تقاضای علنی گرديده است .

ولی روسها بازیرپا گذاشتن تمام قوانین وضعی بین المللی هنوزبه جنایت وکشتار وقتل تشدید بخشیدند وهیچ ارزش به خواست جهانیان قابل نشدند .

همین رشادت ، جسارت و ایثارگری مجاهدین سربکف ودلیرمابودکه روس هابه این امرتن در دادند تا کشور ما را ترک وفرار را نسبت به هلاکت ترجیح دهند. همین بودکه بعدازشش سال مذاکرات غیر مستقیم بین دو طرف غیراصلی قضیه « کابل واسلام آباد» در - ١٤ - اپریل ١٩٨٨ . م که توسط ابرقدرت ها چند سال قبل طرح گردیده بوددرژنیو امضاء گردید . وروسیه وامریکا که عامل موثر واساسی امضاء موافقت نامه ژنیوبودند خودرادرانظار جهانیان منحیث تعین کننده گان معاهده ممر فی وامضاء نمودند .

که تا خروج نیروهای روس مطابق موافقت نامه ژنیو طی نهماه تکمیل گردد .

این دسیسه شیطانی که بخاطرتعین وتفرق ... ونابودی آنها طرح شده بودبعدازموافقت نامه ژنیو روسها وضع را طوری دریافتند که عکس آنرا انتظار داشتند .

روسها ناظر صحنه های سیاسی و نظامی بخوبی درک کرده اند که بمجردخروج نهائی قوای روس حکومت مزدورنجیب به زباله دان تاریخ سپرده میشود باز هم به یاری وکمک غربیهادست تلاش هائی زدند تا درکشور مانظامی را مسلط نمایندتا از پالیسی های شیطانی روسیه و امریکا حمایت کندروی این منظور تشکیل لویه جرگه را طرح نمودند و کوردویز احمق را به این امر گماشتند .

کوردویزاحمق بی شرمانه درین اواخرطی یک مصاحبه مطبوعاتی خویش اعلان نموده که وی لست سی نفراز رجال های ماهر را باخود یاد داشت نموده تا حکومت

انتقالی‌راچند ماه بعد تشکیل وزمام حکومت را بدست گیرند . کوردویزدر حالیکه نشخوارمیکرد نام های شان را افشانه‌نمود .

استکبار جهانی که با ایجاد سدو موانع و سنگ اندازی ود خالت‌در امور داخلی کشور ما بایک عالم جنایت و خونریزی‌وآتش افروزی که هدف شان جلوگیری از تشکیل حکومت‌اسلامی توسط‌مجاهدین است تلاش های خائنانه‌ومفسدانه خویش‌راتشدید بخشیدند .

تا نیروهای فعال و ارزنده وموثر مجاهدین را درابعاد مختلف‌تضعیف‌نمایند و عده ای‌را به این امرگماشتند تا درسطح‌بین المللی ادعاء نمایندگی ملت افغانستان را بکنند . به زعم‌باطل‌شان‌تاازین‌طریق توسط سرد مداران واستکبارحیثیت قانونی را در انظار جهانیان بگیرد .

ظاهرشاه ومکتب فرسوده وی که در منجلاب فساد و فحشاء در کشور های‌غربی غرق اند با یک تعداد از مدعیان‌وی‌ومثلث سیاه وجرثومه و ستون پنجم دشمن بایک‌تعدادچپی ها و لیبرال وملی گراها که همشه به دهل‌دشمنان‌رقصیدند وحتی‌در بعضی از مجالس خصوصی پیام‌کاردویزرا نشخوار کردند تااز این طریق وبازمینه سازی‌مثلث شوم بتواندنقش سازنده و فعال را که همانا عدم یک‌اقامه حکومت‌اسلامی در افغانستان است نایل آیندومثلث شوم و جرثومه انقلاب بحیث نمایند گان مجاهدین‌بایک تعداد غربیها همراه دار و دسته اش که قبلاً لست‌خودرا به جناب آقای کاردویز تحویل دادند و تقدیم نمودندونکتائی جدید وپطلون های کوباء و... را از بازارلندن و واشنگتن وروما خریداری نموده‌ومنتظر ورود به کشورمظلوم‌ما اند آمادگی گرفتند

تا ازینطریق به اصطلاح یک حکومت وسیع البنیاد « متشکل‌از کمونست‌ها» ملی‌گرا هاوغربیها وبی دینان درکشورمابوجودبیاورند .

مایکبار دیگر موقف و موضعگیری خود را در مقابل تلاشهای‌اخیر کوردویزاعلان میداریم :

۱ ــ طرح کوردویز دخالت علنی بر قضیه داخلی ما است و به‌نزدمااعتبار ندارد و مردود شمرده میشود .

۲ ــ تنها ملت مجاهد ما« متشکل از هفت تنظیم جهادی »حق تعین‌سرنوشت ما را دارند و این هانماینده اصلی قضیه‌در تمام‌محافل‌بین المللی شناخته شوند .

۳ ــ حکومت عبوری مجاهدین که ممثل و نماینده واقعی این‌ملت است‌و درعین زمان یک حکومت‌وسیع‌البنیادمتشکل‌ازهفت تنظیم امور جهادی است که از حمایت وپشتیبانی‌تمام‌اقشار و طبقه مسلمانان‌بر خور دار است میتواندبرآورده کننده تمام‌اهداف ملت مجاهد و یک‌ونیم ملیون شهید . . . است گردد.و غیر از حکومت‌مجاهدین‌هرحکومت که باشد مانند حکومت مزدور باآن‌معامله‌میکرددوسرنوشت خود را مانند‌اسلاف خود« داود ، ترکی - امین - ببرک . . فکرکنند .

٤: حکومت انتقالی که‌بموافقه سردمداران کرملن در سازمان‌ملل‌متحدتشکیل‌میگرددد‌خالت‌درامورقضیه‌داخلی ماست و هرحکومت که از بیرون‌بر ما تحمیل شود به نزدما یکی‌ازجزو تام های روس شناخته میشود دیگر استکبار بین‌المللی نمیتواندبر ملت ما آنچه بخواهد تحمیل کند زیرا ملت‌ما باشناخت چهره های‌همه جانبه دشمنان ما بکلی آگاهی‌دارند و در جهت نابودی و خنثی نمودن تمام‌دسایس‌شیطانی‌استکبار بین المللی با ثبات کامل نقشه شوم شانرایکی‌پی‌دیگری‌معدوم و اهداف شوم شانرانقش برآب میکنند واین‌ملت تا اقامه حکومت اسلامی آرام نمی‌نشینندو چندان‌دور نیست که این همه غوغا های دشمنان‌به‌زبالهدان‌تاریخ سپرده شود . و افغانستان آزاد زیباواسلامی که ممثل‌مجد و عظمت مسلمین وباب نوین برای‌احیاء خلافت‌اسلامی وآزادیخواهی خواهد بود و بیرق‌حکومت‌اسلامی‌درکوه پایه های سربه فلک رسیده و غرورآفرین‌روس کش‌توسط جانبازان‌راه خدا دراهتزاز خواهدآمدودر آنجالحظه انتظار تمام مسلمانان عالم به پایان خواهد رسید.

ویومئذ یفرح المومنون بنصرالله

د محمدي رسالت پېښولي

کشاف

حضرت مغیره بن شعبه - (رض) وائی :

«یوځل زه له اسلام راوړلو نه د مخه د بنو مالک قبیلې په ملګرتیا د مصر امپراتور مقوقس ته ورغلم هغه له مونږ نه پوښتنه وکړه : «آیا تاسي د محمد (ﷺ) په خبرو باندې عمل وکړ ؟ »

مونږ ځواب ورکړ : مونږ هیڅا هم د هغه خبره نده منلې ویې ویل : ولې ؟.

مونږ وویل : داځکه چې هغه یو داسې ناآشنا دین راوړیدی چې زمونږ مشران یې نه منې او مونږ د خپلو مشرانو پیروان یو.

پوښتنه یې وکړه : قوم له هغه سره څه وکړل ؟

مونږ وویل : دقوم زلمیانو د هغه پیروی غوره کړیده، چاچې ونه مانه ، د هغه پر خلاف یې په جنګ لاس پورې کړ چې کله دوې برلاسې شول او کله هغه.

پوښتنه یې وکړه : د هغه دعوت څه شی دی ؟

مونږ وویل : د هغه دعوت دادی چې یوازې د الله عبادت وکړو ، له هغه سره شریک ونه نیسو ، زمونږ مشرانو چې د کومو بتانو عبادت کړیدی ، هغه سمدلاسه پرېږدو ، لمونځونه ادا کړو او زکات ورکړو .

پوښتنه یې وکړه : لمونځ او زکات څه شی دی؟ څه تاکلی وخت لري چې خلک یې وپېژنی او آیا کوم تاکلی شمیر لري او کنه ؟

مونږ وویل : هغه په شپه ورځ کښې پنځه لمونځونه ادا کوی چې د هر یو یو بېلا بېل وخت دی ، بیا مو د زکات او صدقې تفصیل هم بیان کړ .

پوښتنه یې وکړه : زکاتونه او صدقات چې راغونډوی چیرته یې مصرفوي ؟

مونږ ځواب ورکړ : له شتمنو څخه یې اخلی او پر بېوزلو یې تقسیموی . له خپلوانو سره د ښه سلوک او وعدو پوره کولو توصیه کوی . زنا او شراب حرام ګڼی او د الله له نامه پرته د بل چا په نوم د ذبح شوی څاروی غوښه نه خوري .

زمونږ د ځوابونو له اوریدو وروسته مقوقس وویل :

«واوری ! دا د الله برحق پیغمبر دی چې د ټول عالم لپاره د پیغمبر په توګه لیږل شوی. که هغه روم او مصر ته هم ورسیږی نو خلک به یې پیروی وکړي ځکه چې عیسی بن مریم هم د هغه د پیروۍ امر کړیدی او تاسی چې څه وائی پخوانی ټول پیغمبران هم له همدغو احکامو سره مبعوث شوی وو . پدې باورولری چې په پای کښې به بر لاسی کیږی هیڅوک به یې پر خلاف و نشی دریدای او پروچه او لمده باندی به یې تسلط ټینګ شي .

مونږ د هغه دوینا د اوریدو د پاسه هم وویل : که ټوله دنیا ملګری شی هم څومونږ به د هغه ملګرتیا ونکړو.

مقوقس په نا خوښۍ سره سرو خوځوه ویې ویل : تاسي په درانده غفلت کښی لویدلی یاست.

بیائې پوښتنه وکړه : پخپل قوم کښی د هغه کورنۍ څه که ده ؟

مونږ وویل : تر ټولو غوره کورنی ده .

ویې ویل : د حضرت عیسی او نورو پیغمبرانو کورنۍ هم همدغسې غوره وی .

بیایې پوښتنه وکړه : خبري چې کوي دروغ وائی که رښتیا ؟

مونږ ځواب ورکړ : دخپلې رښتینولۍ له لامله پخپل قوم کښی په « امین» سره شهرت لري .

ددې ځواب په اوریدو مقوقس وویل : څوک چې په عادی خبرو کښی دروغ نه وائی ، هغه پر الله

باندې څنګه دروغ ویلای شي ؟

بیائې پوښتنه وکړه : دیثرب یهودیانو له هغه سره څه چلند وکړ څکه چې هغوی خو په تورات باندې پوهیږي ؟

مونږ ځواب ورکړ : هغوی د دښمنۍ لاره په مخ کښې ونیوله اوله همدې امله سزا ورکړه شوه ځینې ووژل شول او ځینې نورله یثرب نه وویستلی شول .

مقوقس وویل : د دغو خلکو زړونه له حسد څخه ډک دي د هغه په برخه کښې یې هم حسد کړیدی کنه نو دوی خو د هغه په صداقت بنه خبر دی .

د دغو خبرو له اوریدو وروسته چې مونږ د مقوقس له درباره رخصت شوونو زمونږ په فکر کښې بدلون راغی اوله ځان سره مو وویل : عجیبه خبره ده چې د عجمو باچایان چې له هغه سره یې د نسب او قومیت څه اړیکه نشته د هغه تصدیق کوي او ورڅخه ویریږي ، مونږ ولې د هغه دعوت نه منو پداسې حال کښې چې د هغه خپلوان او کاوندیان یو او هغه پخپله د خدای د استازی په توګه زمونږ کورته راغلی دی .

بیا وروسته زه سکندریې ته لاړم ، په هره کلیسا کښې مې له مذهبي پیشوایانو سره وکتل که هغه مصریان وو او که رومیان او د هغو نښانو پوښتنې مې وکړې چې دوی په پخوانیو کتابونو کښې د محمد (ﷺ) په هکله لیدلې وې .

یو مصري مذهبي مشر ته ورغلم چې ترټولو زاهد او عابد سړی ؤ او خلکو به ورته خپل ناروغان راوستل او هغه به ورته دعاوې کولې ، پوښتنه مې وکړه ایاله انبیاؤ (علیهم السلام) څخه اوس هم د کوم نبي راتګ باتې دی ؟

ویې ویل : هو ! یو پیغمبر باتې دی چې هغه وروستی پیغمبر دی ، د هغه او عیسی علیه السلام ترمینځ بل پیغمبر نشته او حضرت عیسی علیه السلام مونږ ته د هغه د پیروۍ وصیت کړیدی هغه داسې پیغمبر دی چې په کومه مدرسه کښې یې سبق ندی ویلی د عربو اوسیدونکی او نوم یې احمد دی .

د هغه قدنه ډیر لوړ اونه ډیر ټیټ دی ، په سترګو کښې یې سرې بخونې کرښې دی . نه د چوني پشان ډیر سپین او نه بیخي غنم رنګ دی ، ښایسته ځلې لري ساده زیګړ لباس اغوندي او ساده خوراک کوي ، د جهاد لپاره تل چمتو دی ، له دښمن څخه یې ویره په زړه کښې نه راځي پخپله په جنګ کښې ګډون کوي او د هغه ملګري له هغه څخه ځاریږي ، له خپلو اولادونو او خپل مور او پلار څخه زیات پر هغه مهربان دي ، له یو حرم نه بل داسې حرم ته هجرت کوونکی دی چې د هغه د ځمکې یوه برخه بنوره او په بله کښې د خرماؤ باغونه دي او د هغه دین د ابراهیم (ع) دین دی هغه د یو داسې امتیاز خاوند دی چې په پخوانی پیغمبرانو کښې نه ؤ هغه دا چې هر پیغمبر د خپل قوم لوری ته لیږل شوی دی خو هغه د ټولو انسانانو لپاره د پیغمبر په توګه لیږل شوی دی د هغه لپاره ټوله ځمکه مسجد او د طهارت حاصلولو وسیله ګرځول شویده یعنی هر چیرته لمونځ ادا کولای شي او که اوبه نه وي په تیمم سره طهارت کولای شي پداسې حال کښې چې په پخوانیو پیغمبرانو باندې مضیقه وه له عبادت ځایونو پرته یې لمونځ نشو ادا کولای » .

د دغو نښانو له اوریدلو وروسته د اسلام پر حقانیت زما باور راغی ، سمدلاسه مدینې منورې ته وخوځیدم ، د رسول الله (ص) په حضور مشرف شوم او اسلام مې راوړ .

پیغمبر (ص) ته مې ټوله قصه واوروله ، ډیر خوشاله شو او ماته یې امر وکړ چې نورو خلکو ته یې هم واوروم چې بیابه ما دغه حدیث هروخت صحابه ؤ کرامو ته بیانوه .

(ترجمان السنه - دریم جلد)

ترجمه ونگارش، محمد نصیر «مدثر»

مسلمانان برما قربانی توطئه‌ها

طوریکه خوانندگان محترم حق پاخون اطلاع دارند درین اواخر وضع کشور برما نسبت تظاهرات و اغتشاشات ضد دولتی روبه وخاست گذاشته است، چون طرز حکومت برما سوسیالستی است و مسلمانان زیادی نیز در آن دیار زندگی بسر می برند لذا ما درین شماره خواستیم تا در باره وضع برما وچگونگی مخالفت های مردم در برابر نظام های ضد اسلامی و ضد مردمی مطالبی جمع آوری کنیم و جهت مطالعه شما خوانندگان تقدیم نمائیم.

موقعیت:

کشور برما در جنوب شرقی آسیا، در کنار خلیج های مارتابان وبنگال و دریای اندامان واقع شده و با کشور های چین در شمال، هندو بنگلادیش در غرب و لاوُس و تایلند در شرق مرز مشترک دارد.

مساحت این کشور ۶۷۶۵۵۲ کیلو متر مربع و جمعیت آن طبق احصائیه سال ۱۹۷۹ م بالغ بر ۳۲ ملیون نفر بوده است.

بین ۶ الی ۷ ملیون نفر از جمعیت ۳۷ ملیون نفری برما یعنی حدود ۱۴ الی ۱۷ در صد کل جمعیت اینکشور را مسلمانان تشکیل میدهند.

تاریخچه:

ساکنان اولیه برما از تبت چین به این جا آمدند. از قرن سوم میلادی برما بصورت یک مملکت مشخص درآمد ملک آناراهتا (۴۵ - ۴۲۳) هجری از منطقه پاگان اولین امپراطوری برما را بوجود آورد ملک پائین ناوُنگ (۲۰ - ۶۳۰) هجری از سلسله تونگو دومین امپراطوری و ملک الاتونگ پایا (۳۹ - ۱۱۳۱) هجری از سلسله کن یا ؤنگ سومین امپراطوری برما به وجود آورد.

نفوذ انگلستان بر برما از قرن نوزدهم آغاز شد بین نیرو های برما وانگلستان دو جنگ بزرگ در سالهای ۲۶ - ۱۸۲۴ و ۵۵ - ۱۸۵۲ روی داد که بالاخره با تسخیر این کشور بوسیله انگلستان پایان یافت. طی سالهای ۵ - ۱۹۴۱ نیروهای نظامی جاپان در ضمن جنگ جهانی دوم برما را اشغال کرد وسر انجام، در سال ۱۹۴۸ م بعداز جنگ برما مستقل شد وبه عضویت سازمان ملل در آمد.

گسترش اسلام:

کسانیکه برای نخستین بار در اواخر قرن هفتم اسلام را به برما اوردوگسترش داد تجار عرب بود بعداً طی حکومت پادشاهان فارسیها، مغولها، بنگالیها و عربها بین قرن چهارم و نهم به این سر زمین رو آوردند و در آنجا رحل اقامت افگندند. نفوذ اسلام در آن کشور بیشتر بواسطه مهاجرت دریانوردان وبازرگانان مسلمان وآمیزش و ازدواج با پیروان دین بودائی بوده است.

بطور کلي با توجه به سوابق تاریخی میتوان گفت که از همان اوایل قرن اول هجری صدهاتن از مبلغین وپیروان اسلام به ترویج دین اسلام در نقاط ساحلی آسیا

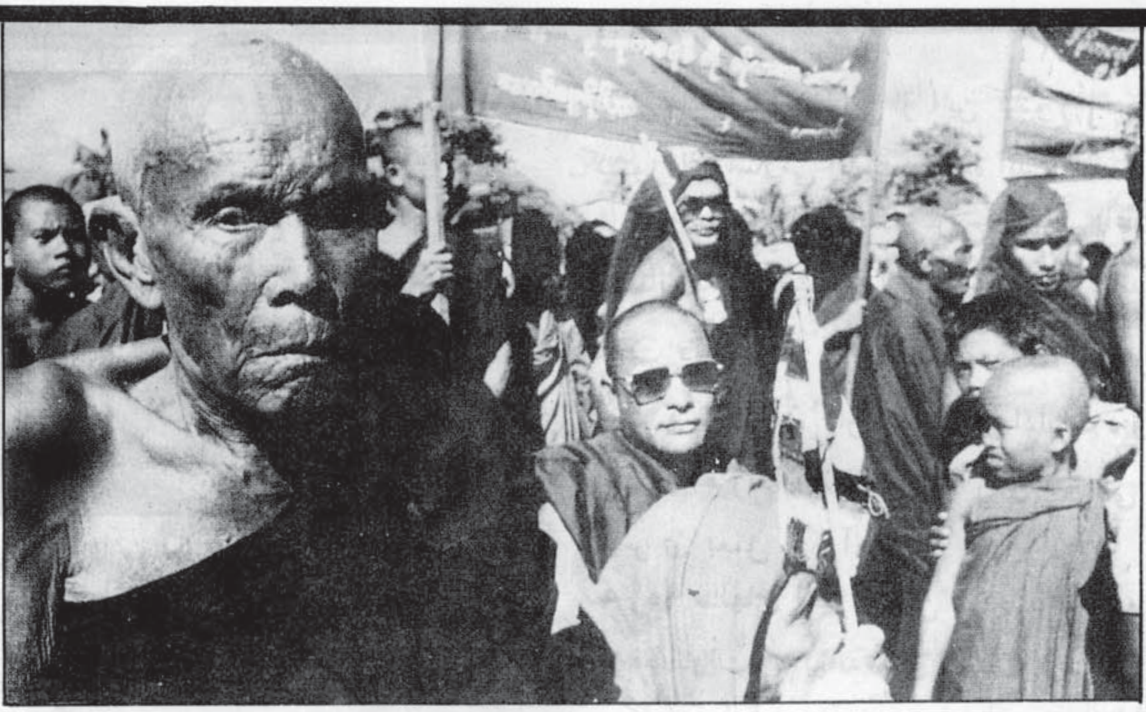

پرداخته ودرنتیجه آن اکثر ساکنین نواحی و ایالات غربی برما(اراکان) به‌دین اسلام مشرف گردیدند و تا اوایل قرن پانزدهم اسلام‌دین بیشتر مسلمانان ارکان گردید و از آنجا به نقاط دیگر آنکشور گسترش یافت.

در سال ۱۴۳۰ م نخستین دولت اسلامی در آرکان اقامه گردید وتاسال ۱۷۸۴ م این‌سرزمین بوسیله‌مسلمانان اداره میشد و قدرت مسلمانان رگسترش روز افزون داشت.

پادشاهان مسلمان اراکان علاوه بر رایج کردن‌زبان فارسی کلمه لا اله الا الله را در روی مسکوکات خود نقش زدند.

در سال ۱۱۶۳ اوپایا شاه برمابر آراکان‌مسلط‌گردید و درقتل وغارت مسلمانان و از بین بردن ابنیه و اثار تاریخی سعی و افری به خرچ دادلیکن‌شاه برما توانست فقط ۴۰ سال‌بر آراکان حکومت نمایدو بار دیگر شاهان آراکن به‌قدرت‌رسیدند. سر انجام نیروی های انگلیس طی سه دوره جنگ در سال ۱۲۴۴ ه سرتاسر برما را بصورت قسمتی‌ازامپراطوری هند وانگلیس‌در آمد. دراین دوران‌پای مسلمانان‌هندی‌به این سر زمین باز شد و در ۱۳۰۰ ه بیش‌در یک ملیون‌هندی‌که زیاده از نصف آن مسلمان بودند به برمامهاجرت کردند.

استعمار انگلیس:

هنگامیکه در سال ۱۷۸۴ م سلطه سیاسی مسلمانان برآراکان خاتمه‌یافت‌حکومتهای‌استعماری‌درصدد برآمدند تا برای امحای‌فروغ‌اسلام‌که مانع اصلی پیشرفت شوم شان‌بوددست‌اندر کار شوند لذابودائیان‌را علیه‌مسلمانان تحریک نمودند. درجنگ‌جهانی‌دوم‌پس‌ازخروج‌نیروهای انگلیس وقبل‌از ورود و عساکرجاپانی به برما گروهای جنوب‌اراکان‌به دهات مسلمان نشین حمله ور گردید و حدودهزارمسلمان‌رابشهادت رساندند. دولت‌برما از سال ۱۳۳۰ بر شدت فعالیت‌های خود علیه مسلمانان افزود، وبالاخره درسال ۱۹۵۴ برتعدادی ازمراکزتجمع مسلمانان دست یافته‌وبسیاری از رهبران مسلمان رابه شهادت رسید و از ینرو بسیاری ازمسلمانان‌به پاکستان و بنگلا دیش متواری شدند.

جنایات حکومت اشتراکی

در سال ۱۹۶۲ جنرال نیون دربرما به‌قدرت رسید و حکومت اشتراکی را در آن سرزمین اعلام نمود. وی در ابتدای بقدرت رسیدنش به صراحت لهجه‌اظهار داشت که اسلام نخستین دشمن حکومت وی است و باید برای از بین بردن مسلمانان از مبارزهٔ وسیعی کار

گرفته شود و نیز برنامه های وسیعی بخاطر زشت نشان دادن اسلام از طریق و سایل اطلاعات جمعی دولت طرح و عملی گردد.

بنابر این پروگرام های وسیعی از طرف دولت اشتراکی برما علیه اسلام و مسلمانان روی دست گرفته شد تا در راه زندگی مسلمانان مشکلاتی ایجاد نموده و به مرور زمان آنها را از دین شان منصرف و تحت نفوذ برنامه های کفری خود درآورند. کسانیکه با این پروگرام دولت مخالفت میورزید مورد شدید ترین مظالم وفشار دولت سوسیالیست برما قرارمیگرفتند روی همین منظور هرگاه مسلمانان جهت امرار معاش به کسب وکاری میپرداختند حقوق شان غصب وتمام راه های عایداتی شان توسط دولت مسدود میگردید.

عمال حکومتی هرگاه پی میبردند که فلان شخص مسلمان است در برابرش از هیچ نوع عمل غیرانسانی دریغ نمی ورزیدند و میکوشیدند تا او را از حقوق سیاسی اش محروم نمایند.

دولت سوسیالست برما چند سال قبل ضمن زیر نظر داشتن هرگونه فعالیت های مذهبی و سیاسی مسلمانان این کشور را اجازهٔ تأسیس مسجد یا مدرسه جدید را به جمعیت ۵،٤ ملیونی این کشور نمی داد و این درحالی بود که قویا از انتشار هرگونه کتب اسلامی جلوگیری می نمود.

در نتیجهٔ این فشارهای سیاسی و اجتماعی وفرهنگی بر مسلمانان طی چند سال گذشته حدود ۵، ۱ ملیون تن از مسلمانان برمائی از این کشور اخراج و در کشورهای اسلامی اقامت گزیده اند.

دولت برما در یک طرح رسمی اعلام نشده مسلمانان این کشور را تبعهٔ برما نمی داند و شرایط سخت ده سالهٔ را برای تابعیت مسلمانان وضع کرده است و از دادن کار به آنان در ادارات دولتی و یا ثبت نام فرزندان آنان در مدارس دولتی قویاً جلوگیری بعمل می آید.

در سالهای اخیر چندین مسجد و مدرسه مسلمانان توسط دولت به بهانه های مختلف از جمله احداث سرک‌ها آنهارا تخریب و یا در کنار مساجد به احداث سینماهی پرداختندسرزمین های اوقاف مصادره وچندین مؤسسه اسلامی مسدود گردیدند.

دولت به این هم اکتفا نکرد و جهت تحقق بیشتر اهداف کفری خویش سعی می ورزیدتاتمام زمین‌های زراعتی مسلمانان را مصادره و به فارم های زراعتی تبدیل نماید و به این صورت مسلمانان را در نهایت فقر و گرسنگی قرار دهند تا قدرت مطالبهٔ حقوق و قیام علیه دولت را نداشته باشند. مجلهٔ المجتمع دریکی از شمارهٔ خود بنقل از محمد یونس معاون رئیس تضامن روهنگیا مینویسد:

این همه فشارها در برابر مسلمانان به خاطر این امر صورت میگرفت تا مسلمانان را مجبور به ترک وطن شان کنند لیکن مسلمانان اکنون برای احیای ارزش های اسلامی دراین کشور ادامه میدهند و در برابرهرنوع فشار دولت‌مردانه‌وارمقاومت خواهندکرد.

قیام سرتاسری برضد سوسیالیزم

در ماه جولای سال جاری در نتیجهٔ فشار روز افزون ملت برما جنرال نیوین از کار کنار گرفت و برما به صحنهٔ شورشها و تظاهرات شدید مردم علیه حزب حاکم و برنامهٔ سوسیالیست آن مبدل گردیده وتظاهر کننده‌گان‌خواستار خاتمه‌حکم حزب‌سوسیالیست بودند.

حزب سوسیالیست برای سرکوب مردم به هرنوع جنایت متوسل گردید . درنتیجه این تظاهرات سرلیوین که به عوض نیوین انتخا ب گریده بود استعفی داد و مانگ مانگ به ریاست جمهوری رسید ، ولی تظاهرات همچنان ادامه یافت . تظاهر کنندگان به آتش سوزی عمارات دولتی دست زده و بر اثر مداخله و فیر مقامات امنیتی بر تظاهرکنندگان صدها تن هلاک گردیدند.

مسلمانان نیز در این قیام علیه دولت غیر مردمی سهم گرفتند . این نا آرامیها ادامه یافت وسومین رهبر حزب برنامهٔ سوسیالیست را نیز مورد تهدید قرار دادندوسر انجام به دنبال هفته‌ها نا آرامی بتاریخ ۲۸ سنبله کودتای نظامی در برما رخ داد و ارتش برما اعلام کرد که حکومت کشور را به دست گرفت . سر کردهٔ این کودتا جنرال ساونگ ماونگ وزیردفاع ولوی درستیز قوای مسلح برما میباشد . پس از حدو د شش هفته از استعفای نیو ن این کشور به اثر بحران سیاسی رو به افزایش فلج گردیده وبرما شاهد یک بسیج عمومی علیه سوسیالیزم شد. این بودسیاست لجام گسیخته سوسیالیست های برما که سرنو شت ملت مظلو م بر ما را به کجا سوق داد . اکنون در تمام جهان قیامها ی گسترده در مقابل سوسیالیزم وکمونیزم آغاز گردید . و تما م مردمان به خصوص باشندگان کشورهای سو سیا لستی مانند پولند ، یوگوسلاویا ، روما نیا و حتی در خو د روسیه و غیره به‌سیاست‌های شیطانی آنها آگاه شده‌اند تجاوز روسها به افغانستان و قیام مسلمانا ن اینکشور در برابر علم برداران سوسیالیزم یکبار دیگر نقشه‌های شوم استعماری سوسیالیستها را افشا نموده و به تما م جهانیان وانمود کرد که این مسلک پوچ هر گز درد مردمان جهان را دوا کرده نمیتوا ند و انشاء الله در آینده‌نزدیک گلیم‌منحوس‌این آدم خوران وظالمان قرن‌را بر خو ا هند چید .

وضعیت مانور اختلافات ومنافع استعمار

محمد صدیق(حمید)

تاریخ مقاومت شجاعانه ده سالهٔ ملت مسلمان و بخون خفته ما با وجود همهٔ مظلومیت وکمبودی هایش ، باری بتمام جهانیان ثابت کرد که در برابر نیروی عقیده و ایمان هیچ نیرو و هیولای مصنوعی وکذائی تاب مقاومت را نداشته و راستی افکار و برنامه های استعماری دنیا را منقلب ودگرگون ساخته است و راستی هم این داغ سیاه ذلت و شکست مفتضحانهٔ کریملین در تربیت گاه های دنیا درس عبرت خواهد بود .

بناء همه میدانند که ایثار و قربانی چشم گیر ملت مجاهد ما توانست تا طلسم زور رگونی زور آزمایان را درهم شکسته و قافلهٔ پیروزی را به منزل گاه قریب سازند ولی اگر این قافله درحالیکه راه طولانی راپیمود است در قرب منزل، در پی راهه و یا طریق متعدد در حرکت آیند بواقعیت که دشمن در کمین است نخواهند توانست تا بمنزلگهٔ مقصود متوصل گردند و همهٔ این زحمات که بخاطر ایصال قافله در مسیر منزل تحمل گردیده است هدر و عبث خواهد بود .

بناء راه علاج جز اتحاد وتوجیه قافله از مسیر واحد بمنزلگهٔ واحد راه دیگری(هرچه توجهیات برای آن شود)در دام دشمن خواهد بود .

این یک امر واضح و مبرهن است که اتحاد و اختلاف عوامل و انگیزه های میداشته باشد که این عوامل تا حد بیشتر به همهٔ ملت مسلمان ثابت بوده و ضرورت به توضیح و تحلیل ندارد و من فقط میخواهم اضرار ویا عواقب ناگوار و خطرناک که اختلاف در قبال دارد بصورت موجز نشان دهی نمایم .

اول : این یک امر مسلم است که استعمار با خصلت خداعی وشیادی خویش با بکار بردن شعار های کهن همیش از توطئه ضعف مسلمین که آن تفرقه و عدم وحدت است استفاده و بهره بر داری کرده است که در جهاد مقدس و بر حق ما نیز که قیام حکومت راشد اسلامی را که بزرگترین مانع و سد در برابر پیشرفت اهداف و آرمانهای نا جایز خویش می بینند با اغتنام شمردن این فرصت و خلاو طرح ها و پلان های مبنی بر روی کار آوردن یک مشت عناصر خودفروخته و بی خاصیت میتوانند ضربهٔ بزرگی به پیکر جهاد ماوارد نمایند .و هویدا است که این جرأت جز ازهمین طریق از هیچ راهی دیگر متصور نخواهد بود ، چه غیرت ، عقیده وایمان پیکار و ایثار و سر انجام ثبات و استقامت تاریخی و بی نظیر ملت مجاهد ما طلسم زور راشکستاند .

دوم : محروم شدن از امتیازات سیاسی و حقوقی در مجالات بین المللی و بالاخره از دست دادن اعتبار واعتماد

بصورت دایمی .

سوم : ایجاد فرصت تأسیس شبکه های فعالیتی و جاسوسی دستگاهای مستعمراتی و جلب تائید و پشتیبانی عناصر غیر متحد در ساحه، و استعمال و توجیه آنها مبنی بر گسترش اختلاف در صفوف جنبش .

چهارم : از این واقعیت انکار نخواهیم توانست که در ایجاد جدائی بین مقاومین ملت مسلمان ما تعصبات قومی ، لسانی ، منطقوی بنوبهٔ خویش رول داشته است و از طرفی تجارب طولانی تاریخ بما نشان داده است که دشمنان ازین خلاء بهره برداری کرده وتوانسته اند تا یک جنبش ومقاومت را از اصول و اهدف اساسی و اصلی مانع شده و یا نمایند گان و کاسه لیسان اجیر خویش را در نهایت امر با استفاده از نیروی انحرافی جنبش براریکه قدرت بنشانند .

پنجم : تفرقه وچند پارچه گی عامل عمدهٔ تضعیف قوت‌های جهادی است درحالیکه تثبیت ویاتحکیم قدرت حکومت اسلامی درمنطقه وماحول آن به یک پشتوانه عظیم وتائید تمام قوت‌های منظم جهادی ضرورت دارد .

ششم : تاریخ گواه است که تنازع و کشمکش قوت های جهادی باعث شده است تا جهاد از مسیر اصلی انحراف کرده و گردانند گان جهاد از تمسک به عقیده و فکر اسلامی منصرف شده ایثار و آرمان مشروع ملت مجاهدرا فدای اعمال و امیال نا جائز خویش بگردانند .

هفتم : مسلم وواضح است که سر انجام نتیجه اختلافات شکست نهائی خواهد بود قسمیکه تواریخ انقلاب‌های جهان‌نمایانگر صحنه است.

هشتم : در صورت شکست و ناکامی علاوه بر افتضاح در برابر جهانیان خیانتی اهم‌تر دیگری تاریخی‌راعامل خواهیم بود که آن نفرت و انزجار ابدی عوام افغانستان در برابر اسلام و مسلمین خواهدبود و روزی خواهد بود که هر جا ندای اسلام بلندگردد در نطفه و هسته خفه گردد .

نهم : جهاد مادر گیر حق علیه باطل است بناء اگر این در گیری به هر عنوانی که باشد در میان صفوف ما بناء گردد ، درآن‌صورت‌نمیتوان‌نام جهاد را بر آن گذاشت .

دهم : درصورت‌عدم‌یکپارچگی‌ووحدت شامل مدعای معاندین جهاد مابرفقدن آگاهی سیاسی وعدم‌توانائی زمامداری گردانندگان جهادصدق خواهد کرد .

یاز دهم : نفاق و اختلاف دشمن‌ازهم پاشیده ومضمحل‌را امیدوار ساخته تا بمقاومت خویش و تحکیم نظام حکومتش ادامه دهد و توجهٔآن را بطرف سر کوبی و فشار گروهای اصیل اسلامی معطوف میدارد .

دوازدهم : سر انجام نفاق ، سر باززدن‌وتخلف‌ازاوامرخدا(جل‌وجلاله) و رسولش صلی الله وعلیه وسلم بوده و برعکس متابعت‌از هوی وهوس‌عملی کاملاً ناجایز بوده و گناه عظیم ونا بخشودنی است .

در اخیر میگوئیم به برادرانیکه چون هدف از قیام ملت مسلمان ومجاهد ما اعلاء کلمةالله و برتر ساختن نظام الهی و حاکمیت بخشیدن بقانون اودر سرزمین اوست و مبارزه فقط بخاطر وطن نبوده و یا صرف بخاطر آزادی بی مفهوم نبوده بناء باتعمق کامل‌وهم جانبه عواقب و ثمره قربانی خویش را بیاندیشیم و بمسائلیکه (بمیل‌ماست) ولی‌اسلام از آن حکم دوری‌و بی زاری داده است دوری گزینیم و هر گفته را آنقدر اهمیت‌ندهیم که‌دیگرخون شهید ان را محوکنیم، ونباید رخنهٔ دشمن رابجهت خویش گشود ، و ازخونهای مبارک شان و ملت عاشقانه دین‌خدا جل‌جلاله احیا کنیم ، از فریاد بی کسی و بی نوائی یتیمان و از سوز و غصه و بی‌چارگي عروسان نا امید حیا کنیم.

د حق پاځون بڼ

بري: کله چې د الله جل جلاله مرسته راشي او بري درپه برخه شي، او « ای پیغمبره ص ! » ته وګورې چې خلك ډلې ډلې د الله « ج » په دین کښې داخليږي، نو د خپل رب د ثناء ستاینې سره د هغه تسبیح وکړه، اوله هغه نه بښنه وغواړه، بې شکه هغه ستر توبه قبلوونکی دی.

النصر

نبوی

توکل: په صحیح مسلم کښې د ابوهري... صلی الله علیه وسلم فرمایلی: جنت ته به ... دمرغانو په څیروی « یعنی دمرغانو ... زړونه یې نرم وی ».

شك امام ترمذی په یوصحیح حدیث کښې د حسن بن علي رضي ... عنهما څخه روایت کړی چې وایي: ما درسول الله صلی الله علیه وس... څخه داخبره یاده کړې چې: کوم شی تا په شك کښې اچوی ... پریږده « وریسې مه ګرځه » اوغوره کړه هغه څه چې تا په شك کښې ... غورځوی، بې شکه رښتیا ویل د اطمینان باعث ګرځي او دروغ س... په شك کښې اچوی.

غضب امام ترمذی د احسن په رتبه د لاندینی حدیث د حضرت م... بن أنس « رض » څخه روایت کړی چې: رسول الله صلی الله ع... وسلم فرمایلی: هرچا چې دغضب په وخت کښې دقوت باوجود حو... وکړه « خپل اعصاب یې په کنټرول کښې وساتل » نو لوی خدای ... » به یې د قیامت په ورځ د ټولو مخلوقاتو په وړاندې راو بلی اواختیا... ورکړي چې څومره نیایسته حوری خوښوی !؟.

سیمای جهاد مغرضین ارو پائی بازبردستی تمام چنین تصویری را ازسیمای جهاد اسلامی ساخته ورنگ آمیزی کرده اند، تا به منظور دورساختن اذهان مردم ازحقایق اسلام بگویند: این تصویر مربوط به گذشته ملتی است که به جنگ وتوسعه طلبی مایل بوده وحرص آدمکشی وخونریزی داشته است.

چهل پند ازحضرت علی

١ـ توکل درامور ٢ـ سرعت درخیر ٣ـ تعطیل درانتقام ...

٤ـ اصرار دراطاعت ٥ـ سعی دراخلاص ٦...

١١ـ تفکر درامور ١٢ـ ادب درکلام ١٣ـ عطاء درمقام ١٤ـ پایداری درحوادث ١٥ـ تأمل در...

٢٠ـ وفا به عهد ٢١ـ امداد بامظلوم ٢٢ـ احترام والدین ٢٣ـ نصرت درجهاد ٢٤ـ شکر برنعمت ٢٥ـ تق...

٣٠ـ مخالفت بانفس ٣١ـ خوشروئی باعیال ٣٢ـ ملایمت باجهال ٣٣ـ جوانمردی بامغلوب ٣٤ـ عفوه باقدر...

٣٩ـ اکرام بامهمان ٤٠ـ ...

ملغلري

ق « رضن » په روایت رسول الله
هغه څوك ننوځي چي زړونه یي
ه شان متوکلین وی او یا داچي

الله

سلم

هغه

ن نه

ړي

محاسبه د شداد بن اوس « رضن » په روایت چي امام ترمذي تری روایت کړی رسول الله صلی الله علیه وسلم فرمایی : هوښیار هغه څوك دی چي « په ژوند یی » دخپل نفس سره محاسبه وکړه اودآخرت لپاره یی څه « نیك اعمال » وکړل ، او بی عقله هغه دی چي ځان یی د نفسانی غوښتنو تابع کړ ، او د الله تعالی څخه یی د خپلو هیلو او امیدونو د پوره کولو طمع ولرله ●

عاذ

علیه

سله

ج

ربه

مرګ امام بخاری اومسلم په ګډه د أنس « رضن » څخه روایت کړی چی وایی : د رسول الله صلی الله علیه وسلم څخه می اوریدلی دی چی : هیڅ څوك دی د تکلیف اومصیبت له امله مرګ نه غواړی اوکه څوك خامخا څه ویل غواړی نوبیا دی داسی وایی چی : یا الله ما ژوندی وساتی ترهغی چی ماته پکښی خیروی ، اومړ می کړه کله چی مرګ راته سودمند وی ●

وجیزه ها

امید بهترین پشتوانه وعالیترین نقطهء اتکاء است ●

آنچه انسان را قبل‌ازمرگ می کشد نا امیدی است ●

ازحقیقت صحبت کنید. تاشیطان راخجالت دهید ●

اگرصبرپیش از بلا خلق نشده بود انسان شگافته میشد ●

بادوست هرچیز میسپاری بسپار ! جز راز خود ●

بزرگترین سرمایه اعتماد به نفس است ●

بزرگترین هدیه عفوه است ●

بزرگترین بلا نا امیدی است ●

بزرگترین سرگرمی مطالعه است ●

بزرگترین زیبائی عاجزی است ●

بزرگترین اسرار مرگ است ●

ګټانځانی

په اروپا کښی چی د سیاسی ګوندونو کومه تره « نظام » رواج لری هغه دځواك دلاس ته راوړلویوه لوبه ده چی په اسلامی کښی ورته ځای نشته ، اسلامی امت د یوبدن حیثیت لری ● نوله دی امله هغه دځواکمن ګوند اومخالف ګوند « اپوزیسیون » ترمینځ ویشل نه د شریعت غوښتنه بولی اونه دپوهی اوعقل تقاضاء ، په اسلامی نظام کښی د احتساب او محاسبی ګوند ګډوردی خو اختلاف ته دقدرت اوځانځانی پخاطر اسلام کښی هیڅ ځای نشته ●

کرم الله وجهه

... راستی درگفتار ۷ـ قصور درشهوت ۸ـ صبر درمصائب ۹ـ نظافت درپوشش ۱۰ـ اندازه درمعاش

...اب ۱٦ـ دلجوئی ازغریبان ۱۷ـ اجتناب ازغیبت ۱۸ـ پرهیز ازخشم ۱۹ـ دوری ازکبر

...دم در سلام ۲٦ـ نواز بریتیمان ۲۷ـ داد رسی برقضاء ۲۸ـ ایثار برمساکین ۲۹ـ شفقت بامردم

...ت ۳۵ـ مصاحبت بانیکان ۳٦ـ عیادت مریض ۳۷ـ کناره جوئی از بخل ۳۸ـ استقامت درکار

... خدمت به خلق

أهداف استراتیژیک نامیمون میمون های سرخ در افغانستان

کیف کان عاقبة الذین من قبلهم دمر الله علیهم
و للکفرین امثالها
(قرآن کریم)

الحمدلله صد ها بار شکر که ذات خداوند قهار و قادر جلت عظمته بر ما ملت مجاهد افغانستان این مرحمت را ارزانی فرموده است که از فیوضات عظیم هجرت جهاد فی سبیل الله برخور دار هستیم واین یگانه ارمان مردان مؤمن نبوده که در ادوار مختلف عصر ها زیسته و به ارمان جهاد و شهادت چه بسی شیکبایی ها و ارزو های را که نکرده باشد.

و اما ما افغانهای صف مجاهد که از برکات پر فیض هجرت وجهاد مالا مال هستیم، و این یک دهۀ اخیر خود شامل و شاهد جهاد و پیکار مقدس در برابر ابر قدرت جناور و خطرناک عصر (روس) قرار داشته و سنگر های ایمان وعقیده رادر برابرش داغ نگهذاشته ایم به فضل و مرحمت خداوند (ج) نگذاشته ایم که این دشمن وحشی به افت مرگبار کمو نیزم قدم بر داشته شده اولین ستراتیژی متجاوز خویش را در سر زمین پاک و داغ اسلامی ما بی سوز و سوزش بگذارد و آن خواب و خیال ها که وطن ما چون سر زمین چکها و سایر ملل در هم کوبیده شدۀ بی شور و سوزش داغ نیافته فکر کرده بود، تا در آن بخسپدوبعد این هیولای خوگ مانند سلطه گری و بهره کشی کمونستی را بر سر زمین ما نیز طاری سازد مگر خود را بخون خود و خاک ما روبرو شده یافت.

و اینکه دشمن بشریت (روسها) در پایان ده سال آن همه خواب وخیالات باطل را حال بخون خود و خاک پر شور و داغ مان یکسان می بیند، نه تنها ما افغانها شاهد و ناظر صحنه های خونین بلکه همه جهانیان برای باراول در خون طپیدنهای روس و عمال شان را با العمل و با الفعل شاهد هستند.

به تزویر صلح می رباید ملل را
ربوده ر وسها پسانها داندذلل را
باج تاریخ رامی شاید به افغانها بداد
زانکه اینهابه فرق بکفت روسهاوعلل را

چه بسبی جای شکران است که در عصر ما، یک ابر طاغوت بزرگ یعنی روس، چون ثمودیان فرعونیان و سایر طاغوتیان ادوار گذشته دربرابر

مستضعفان راه حق به زانو در آمد و خداوند جلت عظمته در قرآن که فوقاً از آن تذکار بعمل آمد بشارت داده است که در عقوبت استکبارهای طاغوتی را چسان ذلیل ساخته اند و همین است جزای کفار که مثال‌های تباهی آنها در ازمنه ها قایم شده و این بشارت است برای ما و همه آینده گان مؤمن که استکبار و کفار در برابر نصرت الهی و توکل برآن ذات قهار و قادر به زانو در می آیند ذلیل و نابود شدنی اند.

اینکه ما مسلمانها شاهد این حقیقت‌هستم که عقاید (مؤمن‌به)ما که صف مستضعف مؤمن بر استکبار کافر غلبه می یابدبه‌حقیقت پیوست .

حالات استکبارروس را درآغاز تجاوز و ذلت آن را در پایان سال دهم جهاد بر علیه روسها در رباعی ذیل طور اجمالی‌مطالعه فرمایند .

آن‌روسهاکه‌عادت‌است‌هرپست‌پذیری‌را
می گفت نمی شناسدشکست پذیری را
زکوبنده ضربه افغانها پذیرفت
شکست‌پذیری‌را هم‌برگشت پذیری‌را

اما چسان وچه نوع‌شکست وبرگشت را ؟ ؟

این حقیقت را در مروربراجمال میشود و پر نسیب های ستراتیژی تعرضی روس مطالعه نموده و بعداً تلاشهای و پی آمد های سیاسی و نظامی روسها را در افغانستان طور مرحله وار مطالعه و مقایسه خواهد کرد :

روس ها در هر متعرض دیگر در مرحله اول در بر آورده ساختن اهداف‌ستراتیژیک(اهداف‌دارای‌اهمیت سیاسی و نظامی خویش به حرب سرد متوصل میشود .

حرب سردعبارت از مجموع تلاشهای سیاسی ،اقتصادی ، اجتماعی فرهنگی و روانی است . که در جهت بدست آوردن‌اهداف‌استراتیژیک مورد نظر بدون توصل به حرب گرم هدفگیری شده باشد . هر گاه متعرض نتواند در تلاشهای حرب سرد به مؤفقیت نائل‌آید در آن لحظه‌دربدست آوردن اهداف طرف توجه به استفاده از قوای مسلح (حرب گرم) توأم با ادامه حرب‌سرد تلاش‌میورزد .

هر گاه متعرض در حرب سرد و حرب گرم یعنی در هر دو ساحه به زانو در می آید در آنصورت بر همکاری متجاوز خوش‌ماسک مزورانه کش میکندسر و صدای احترام‌به صلح آشتی ها ، در میان کشیدن میانجی و قبولی سایر تصاویب‌ملل را به راه می اندازد و در اخرین رمق درخون و خاک طپیدنهای خویش بازهم تلاش می ورزد تا اگر بتواند اعاده حیثیت نماید .

مرور مختصر حرب سرد روسهای برعلیه‌ملت‌افغانستان و جهان :

ممکن است مسلمانان دنیا و سایر جهانیان شاهد مناسبات به ظاهر فریبندهٔ دوستانه گرم افغان‌شوروی‌قبل از همه اولتر روسها به سرد مداری بریژنیف به مقصد در بند کشیدن حکومات‌وقت ظاهر شاهی به‌مراودات به ظاهر فریبنده ولی تباه کن‌وخاینانه مبادرت ورزید،ودرلابلای این‌تعاملات فی ما بین روسها جهت اجرآت عملی بریک‌جز از پلان تباه کن‌جهانخوار انتر ناسیونالیزم خویش، چون‌خوکهای خپسیده در کمین در برابر افغانستان در به راه انداختن حرب سرد به‌ظاهر فریبنده جلوه گر به موضعگیری های خطر ناک ادامه داد .

ازهمه اولترقوای‌مسلح‌افغانستان را ازنقطه‌نظریقلم‌نظام‌حرب‌وتکنالوژی منحصر و محتاج بخودساخت،درساحه سیاسی معضله و اندیشه و اغواکننده را خلق و حکومات‌وقت‌رابه پشتوانه سیاسی و نظامی خویش‌محتاج ومجبور کرد . به جلوه‌دادن کمک های‌طویل المدت اقتصادی ، اقتضاد مملکت را به‌زعم استثمار روسی به چرخش در آورد تفحصات اقتصادی‌را درافغانستان برای اهداف ستراتیژیک اینده‌خودها هدفگیری کرد .

پروژه‌های‌عمرانی‌و اقتصادی را طبق خواسته‌های‌ستراتیژیک‌طرح‌ریزی نمود (اعمارت تونل سالنگ یکی از نمونه های بارز آن‌محسوب‌میشود).

افغانهای بی‌بند وبار رادرجامعه تثبیت و آنها را تحت عناوین‌مختلف به روس اعزام داشت در انجا تحت

پروگرام‌های خاص مغزشوئی گرفته‌شده و اکثریت شان که بعد از دوره طولانی بودوباش در روسیه عودت میکرد بحیث یک عروسک و اجنت مطلق فرهنگ روس عهده دار می بودودر بندکشیدن نسل افغانهای در گیرمانده را بهشدت ادامه میداد ' به این وسیله و به وسله وارد کردن سایرطرق فرهنگ روس را جایگزین عقاید و عنعنات پاک ما میساخت و به این وسیله توانست اغواگری های را در اذهان مردم نماید با استفاده ازین گیر و دار های حرب سرد ' روسها برای اغفال ودر بندکشیدن ملل غیرمنسلک هنوز یستی مسالمت امیز محض بنام روسها را به افغانستان طورنمونه وار نمودمیساخت که :

(بنیه افغانستان این همسایهٔ کوچک در جنوب امرا طوری صلح دوست) برخوردارازمزایای همسایهٔ گی نیک ' تعاون متقابل و عدم تجاوز در امور آن بوده و در صلح وصفای مطلوب به سر میبرد ")

به این ترتیب روسها مراودات بظاهرفریبینده‌ولی تباه کن به افغانستان را به حیث یک وسیله شکار نمودن ملل غیر منسلک در شعار های بلند بالای صلح پیشرفت و دوستی منعکس میساخت . مگر هما نا همهٔ آن ملل منسلک شاهد آن حقیقت بوده ند که افغانستان یعنی همسایه جنوبی روسها چه سان موردهجوم وحشیانه‌قوتهای روس قرار گرفت ' مگر ناگفته نباید گذاشت که در عوض پاداش عمل خود ضربه های کوبنده دریافت نمود ' هنوز که هنوز است بعضی از این ملل محض بنام غیرمنسلک از جمله هند ' سوریا ' لیبیا وسایرهمردیفان شان درساحه سیاسی بحث اقماردوامدار حلقه بگوش به قومانده مسکو به چرخش در آمده اند و از (آغاز تا نهایت دوامدار) درمخالفت ملت مجاهد ما قرار گرفته اند ' روسها در لابلای ادامه حرب سرد علیه افغانستان در تأمین انکشافات مطلوب خویش گروه های دربند کشیده شدهٔ کمونیزم رابه سر نگونی حکومات نا خود آگاه و در بند ماندهٔ تعاملات مزورانه روسها هدفگیر می کرد .

مرحلهٔ سرنگونی حکومات دربند ماندهٔ وقت مرحلهٔ انکشاف یافته حرب سرد روسها بود خواستند از تلاشها و انتظارهای شصت ساله خویش بهره برادری کافی نموده به لباس وقیافهٔ افغانها ولی به مغزو ذهنیت روسی قدم اولین خویش رابر سر زمین ما بگذارد و به بر داشتن قدمهای بعدی راه خودبه سوی آبهای گرم باز نماید .

بـه این منظور کـودتا های کمونستی را یکی بعد از دیگری به رنگها و عناوین مختلف قلابی به راه انداخته واین کودتاها که طراحی آن در کرملین صورت میگرفت یکی ای دیگر از طرف مجاهدین انقلابی افغانستان از پا در اورده شدند .

تا اینکه نوبت به حفیظ‌الله رسید درین وقت روسها ازتلاشهای بی ثمر حرب سرد در ساحه سیاسی سخت متوحش و مایوس شده بودند ' همان بود که تلاشهای سیاسی را به ناکامی ارزیابی کرد و درپی احضارات بالفعل حرب گرم بر آمدند .

مرور مختصر بر مرحله ناکامی حرب سرد و کار برد حرب گرم از طرف روسها

دست‌اندرکاران کودتاهای کمونستی در مسکو تبدیلی مهره های کی جی بی را به سر دمداری کودتاها در کابل در برابر سر تا سر ملت‌مجاهد افغانستان بیهوده تشخیص کرد . و پیروزی روز افزون مجاهدین را بر علیه مزدوران خویش حتمی دانست بنآدرپی آن شدند تا حفیظ‌الله را از کامیابی های روز افزون مجاهدین در هراس‌و تخویف نگهدارند ' برایش خوابهای سرنگونی‌وی را تعبیرمیکرد و به این اصرارو اشت که‌حفیظ الله را وادار نماید تا از روسها کمک نظامی بخواهد به این ترتیب تعرض نظامی روس را بر افغانستان یک وجه سیاسی بدهند در همین وقت ها دثه گروگان گیری امریکایی‌ها در تهران وتهدید نظامی کارتر امریکا یی بر ایران به وقوع پیوست وروش که در پی بهانه ها دقیقه شماری داشت به تاریخ شش جدی سال ۱۳۵۸ اردوی‌نمبر ۴۰ خودرا به افغانستان سوق داد ' بیرک ذخیره

شده را با گروه مزدورش ازگوشهایش گرفته به همراه تانک و توپ یکجا باخود به‌افغانستان آورد ، وحفیظ‌الله را مخالف ایدلوژی خود اعلان و آن را از بین برد .

همین لحظه تعرض برافغانستان اعتراف به شکست‌سیاسی و آغازحرب گرم روسها بود .

روسها طبق پلانها وتخمینهای نظامی خویش می خواستند به تاخت و تاز نظامی انقلاب اسلامی در حال رشد مجاهدین افغانستان را در ظرف سه ماه اینده یعنی الی اخیر سال ۱۳۵۸ ه ش در هم کوبد و به این وسیله مثال‌قدرت نمایی نظامی رابحیث یک درس و عبرت به جهانیان قایم سازد .

بر عکس ، روسها مانورهای سراسر بخون‌طپیدن‌های نظامی‌خویش را که در جهت اعاده و دست آورد های سیاسی خود درافغانستان وجهان هدفگیری کرده بود نه تنها به آن دسترسی حاصل نکردبه گذشت هرروز تجاوز ش در افغانستان زبونیت نظامی اش در برابر مبارزین سنگرهای حق بر ملاشد ، رفت، تا اینکه بر خلاف خواسته‌ها تخمین ها وتصامیم نظامی روسها ، مصروفیت نظامی اش در افغانستان از سه ماه برای مدت ده سال به درازا کشانیده شده رفت و هنوز که هنوز است .

پیشرفت و انکشاف قوت‌مبارزه مجاهدین قهرمان ما بطور روز افزون بحال خودباقی است این همان حقیقت است که روشن از نقطهٔ نظر نظامی به زانو در آمده و ظواهر ناکامی روسها را ذیلاً عیار نماید .

۱ - ایا به درازا کشیده شدن مبارزه گرم‌جهاد در برابر قوای‌اشغالگر روس در مدت‌ده سال گذشته و اوامر سر گیچ کنند ، آن برای روسها الی ایندهٔ دور و دراز نا معلوم موافق میل و پلا نگذارن های نظامی و سیاسی روسها بوده است ؟؟؟

به‌بسیار سادگی می توان‌هرکس و حتی خود روسها جواب بگوید که نه !!!

پس این همه موجودیت نظامی روسهادر افغانستان بدون‌کدام‌کامیابی چه حاصلی ، چه ابر و چه‌دست‌آوری وچه پی آمد مطلوب و شر افتمندی را برای روسها باز آورده و یاخواهد آورده توانست .

بلی ! هر گز هیچ کدام از ین ایدیال‌های میمون‌درانتظار میمونهای مرح، نیست ، در عوض حال وحالت ناکامی و رسوایی این وحشیان سیاه کاری را که زوال داشتند و اینک حال با آن‌روبرو هستند در رباعی ذیل مطالعه فرماید :

مخ په وراندې دخو کانوپو رویا وه
په شانه‌تک دخونخوارویو غوغاوه
اوس يې گوری پرزی نشته‌د روسانو
دا نرگه‌یي دیره بد شانته اغوا وه

۲ - ایا آن حکومت پوشالی و بدنام روسها در کابل که در بی‌تحمیل و قبولاندن آن بالای ملت مسلمان افغانستان‌اردوی نمبر ۴۰ رد‌آورده بود ایا روسها به این ارمان نامیمون و دسترس یافته اند یا چطور حالاشکست وگریز به عقب کشیدن قوتهاپر داخته

ایا این کامیابی نظامی اش بوده است ؟ حال زبون حکومت پوشالی روسها در کابل چنین نیست؟؟

توغندی یې غرمبوی په زیرخانو کی
لر شنونه تری بهیږی پس خانو کی
په‌دی‌حال‌هم‌حکومت‌شاژ بولی‌دخاکوله
وجدان نه‌روس‌خلاص کړی‌می خانوکی

۳ - ایا در شهر ها، دهات‌قصبات و حوالی حدود حاکمیت مزد ورا ن روسهاتأمین شده که روسها عزم‌رفتن را گرفته است ؟؟ به روسها و عمال شان هم معلوم است که یکی ملاحظات‌نوین‌درنفع حاکمیت‌کمونست ها در چرخش نبوده بلکه به نفع ها مجاهدین در چرخش است .

دکامونږ په سرو پوځوباندی‌شبخون‌وی
غرمبیدلی‌پری‌طوفان لکه‌جیحون وی
روسی دلی اوس لگیا دی انتهار کړی
گربازوی ورته حیران دی‌جگرخون‌ری

۴ - ایا این جینوا و میانجی ها ده سال قبل وهم حینیکه این روس ها به غروفش‌نظامی بر افغانستان سر از زیر شدند موجود نبود ؟؟ حال چه باعث شد که به‌جینوا و میانجی گری‌ها چنگ زده و به‌هوا د پر و توکول مردود جینوا سر تعظیم را الی پای بوسی همردیف خویش ریکن خم نموده است .

روس می‌بایست این‌را ازفرنگ می‌اموخت
درس را که زافغان در جنگ بیاموخت
حال به زنخ ریگن زدن چنگ چه‌سود
مجاهد رزمیدن رابه هر رنگ بیاموخت

۵ ـ و به این ترتیب ده هامثالها و شواهد شکست های ذلتبار روس ها در همه ساحات وطن ما ، در منطقه و در داخل روسها موجود است . و همین حالاموفقیت ها و پیشرفت‌های روز افزون مجاهدین را در ولایات شاهد هستیم و روس ها خوب می بینند که بحال عساکر گیر انده وعمال مزدور شان چه روز آمدنی است مگر باز هم در ژست استکبار همیشه گی خویش بی شرمانه سر کوبی های مجاهدین رادروغین پراگنی می کنند

مرور مختصرمرحله گریز و فرار روسها ازشکست ذلت وجنایات هاید حالش :

ممکن است خوانندگان محترم به این حقیقت متوجه شوندکه روسها حینیکه کودتاها را در افغانستان شرح ریزی میکرد ایا از جینوا ، از کدام میانجی و یا به مشوره ملل متحد و یا ملل مسلمان ها اجرآت کرده بود ؟؟ !! ایا همین روسها که با اردوی ٤٠ به افغانستان تجاوز کرد ایا به مخالفت های همین جنوا میانجیگر ها و ملل متحد ها کدام وقعی قایل‌شده است اما حال که ده سال از جنایت و خیانتهای روس در افغانستان سپری شده است چه باعث شد که روس‌ها دست تضرع به جینوا و میانجی ها دراز کرده و به مواد مردود جینوا احترام قایل شده ، سر و صدا های بنام صلح و اشتی ملی، پروگرام های‌بازسازی ها و واگذاری مقدرات به خود افغانها را بسه راه انداخته است .

این همه برای این است که در حرب سرد و حرب گرم در برابرمبارزهٔ قهرمانانه مجاهدین افغانستان به زانو در آمده و حالا هچو ده ها باریکبار دیگر اذهان جهانیان را در قضیهٔ افغانستان بر علیه صف مجاهد مموم می نماید و می خواهد به این وسیله همه جنایات و تباهکاری های کمونیزم راروپوش‌نماید . می خواهد در اخرین رمق‌درخون‌طپیدنهای خویش را اگر بتواند به دنیا بقبولاند که به روی کارآمدن گرباچوف و نظریات باز سازی های روسی آن روسهای کمونست چون برژینف‌ها و نیاکان شان‌بیه‌ونها نیستند ، حالا دم شان در بدل تجربه ها در افغانستان از دست داده ،فعلاً انسانهای صلح جو ، متمدن وطرفدار باز سازی ها اند وماهرانه تلقین می کنند که اینک ما عساکر خود از افغانستان بخواهش خود (!!) واپس می کشیم

ما افغانهای مجاهد که چهره سیاه این دشمن مزور جنایتکار راخوب شناخته ایم می خواهیم به جهانیان ایقاظ نمائیم که در بنیاد های ستراتیژی روسها که برای شان لینن‌طرح ریزی نموده باخبر باشند و به این خوگهای‌خسپیده درکمین شاهراه های انسانیت اعتماد و باور نکنند :

ستراتیژی دروس ولاړه په‌دم تگ ده
یوپه وروسته‌دوه په وړاندی‌قدم‌تگ‌ده
په دی شان یی لاندی کړی ملتونه
اند یښنه یی را پیر ته قدم تگ ده

خبر د ا ر

په‌هغه رپوټ‌کی چی د عامی روغتیا د نړیوالی مؤسسی لخوا خپره‌شوی‌وروستیو وختو کښی په توکیو کی خپور شوی ویل شویدی چی‌هرکال دوه‌نیم ملیونه خلک د سګرټو څښلوله امله خپل ژوند د لاسه ورکوی.

د نو مو ړ ی مؤسسی عمومی (هالدفان‌مالر) په خپل راپورکی چی د ملګرو ملتونو د نګرا نی لاند ی واتلونکی نړیوال کنفرانس ته چی په یکښی د شپږ پنځوس دولتونو څخه نژدی شپږ سوه نمایندګان ګډون‌کوی وړاندی کړی زیاتوی چی :

مونږ په د ی ډیر متأسف یو چی دسګرټ څښونکوشمیرخاصتا ددریمی نړی په هیوادونو کی مخ په زیاتیدو دی او هغه لدی امله چی د سګرټ جوړولو مشهورو کمپنیو د سیاسی‌او اقتصادی اهدافو تر سره‌کولو پخاطر خپل مر کز ونه د غربی نړی څخه اوس غریبو اوبیرته پاتی هیوادونوته په‌نقلولو او پلورلو باندی‌پیل‌کړیدی.

انګریزان او د خوب ګولی

دانګلستان د عامی روغتیا د سانسور او مراقبی هیئت اعلان‌کړ چی: دری ملیونه انګریز ان هره شپه د ویده کیدو پخاطر دخوب ګولی‌استعمالوی اوپرته لدی بی سترګی‌پټی نیولی‌وی.

دنوموړی مؤسسی ویاندزیاتوی چی‌هرکال څلویښت ملیونه نشه‌آوری ګولی په انګریزی ټولنه کی‌مصرف او د عملیانوشمیرمخ په زیاتیدودی .

دسپو منږی چرچی

پداسی حا ل کی چی د دریمی نړی اوسیدونکی د قحط او لوږی سره‌لاس په ګریوان دی په ا روپا او امریکا کی‌یوائی دا نه چی انسانان په عیش او نوش دی بلکی د سپو او پیشوګانو پودیجه دیو افریقایی اوآسیوی انسان څخه زیاته ده . د یوی احصا ی له مخی چی په د ی نژد ی وختو کی تر سره شو ی وایی چی : په ټوله نړی کی‌لوموړی انګریزان وروسی‌اطریشان یا فرانسو یا ن او په څلورمه درجه کی جرمنیان د سپو سره ډیره مینه او علا قه‌لری .

دغه احصایه وایی چی یو ازی دری ملیونه‌او شپږ لکه جرمنیان‌سپی او دری ملیونه او اته لکه نورو بی پیشوګان‌ساتلی دی. دآلمان (کویک) مجله لیکی هرکال په جرمنی کی په یو سپی باندی ۶۰۰ مارکه چی‌نژدی ۵۴۰۰ کلداری کیږ ی‌په ترییی او غذا مصرفیږی او هم ۱۵۰ ډالره د هر سپی د صحی چارولپاره‌کلنی‌بودیجه ټاکل شو یده .

او که سپی ونه غواړی چی د خاوند په کور کی غذا وخوری نو کولای‌شی چی نژدی ځانګروهوټلونو کی چی یو خوراک دری نیم مارکه کیږی نوش جان کړی .

خو هغه څه چی د سپوڅښتنان ورڅخه ګیله لری هغه د یوی خاصی مدیری‌نه درلودل دی .

په‌یوه ملک‌کښی دوه حکومته ممکن ندی ؟

یو اسلا می ستر شخصیت احمد یا سیـن د فلسـطین د آزادی د تنظیم د قائد ینو څخه دغزی په سیمه کښی په کلکه‌غوښتنه وکړه‌چی‌د اسرائیلوصهیونست‌حکومت دی‌په رسمیت ونه‌پیژندل‌شی .

د احمدیاسین اسلامی شخصیت او د هغه ژوند او نفوذ ، غـاصبو قواو او ټولو فلسطینیانو ته په ډاګه څرګند دی او ټول ئی د مقاومت د یو مهم عنصر په صفت پیژنی هغه وویل : دفلسطین د آزادی‌غورځنګ هغه څه چی تر پرو نه پوری په په تینګه ردول‌ئی نی د قبلولو په حال کښی په دریغ پوره تغیرښکاری نوموړی دا په ډاګه کړه‌چه دفلسطین د آزادی تنظیم اسرائیلوته دتسلیمی په حال کښی پریښی د رویتر خبری آژانس سره په‌مرکه کی‌ده زیاته‌کړه: فکر نه کوم چی فلسطینیا ن بـه د اسرائیلو په وړاندی د آ زا د ی له غورځنګ څخه تنازل او تیریدنه‌ومنی

احمدیاسین چی د ۱۹۸۰ کال په اوله لسیزه کښی نیول شوی ؤ او په ۱۹۸۵ کال کښـی آزاد شو وائی چی ، د آزادی تنظیم په یو

کمزوری دریځ کښې قرار لري اولکه څنگه چه په لبنان کښې يې پوځي ماتي وخوړه دلته به د سیاسي شکست مزه هم وڅکي اولري نده چه نوموړي تنظیم به نور هم لاپسې تنازل وکړي پداسې حال کښې چه دشامیر دحکومت لخوا به فلسطینیانو ته هیڅ و رنه کړل شي .

نوموړي د تعجب په حال کښې وویل : داځرنگه کیدای شي چې په یوه ځاوره کښې دې دوه حکومته جوړ شي ؟

د اسرائیلو دوداني د شرکت دوه سوه ملیونه ډالره تاوان

دصهیونست رژیم د ودا نیو د شرکت رئیس (موردخاي یونا) اعتراف وکړه چې د تعمیر او ودانیو ټول تاوان دمقاومت له پیل څخه تر اوسه پوری دوه دسوه ملیونه ډالروته رسیږي .

هغه زیاته کړه چې نوموړي خساره د ملکي اقتصاد په خلاف غټه ضربه دی هغه له حکومت څخه غوښتنه وکړه چې تعاوني صندوقونه فعاله کړي تر څو چې له دې لاري دتعمیر او وداني موسسي د هغه کورونو د ترمیم په رابطه چې د اسرائیلو لخوا دفلسطینیانو د پاڅون او اعتصاب له امله زیانمن شوي مرسته وکړي .

له بلې خوا د اسرائیلو د اقتصاد وزیر جادیعقوف هم اعتراف وکړه چه مقاومت اسرائیلي اقتصاد ته هره ورځ په لکونو لیرو تاوان رسوي .

حزب کمونست بنگال مخالفت خویش را با تدریس اجباری تربیه اسلامی درمکاتب اعلان نمود

به تعداد پنج صد تن از زنان در مرکز دا که در یک مظاهره ایکه به ضد قانون جدید دولتی که تربیه اسلامی را در مکاتب اجباری قرارداده سهم گرفتند : مظاهره کنندگان علم های سرخ و سیاه را برداشته به ضد حکومت حسین محمد ارشاد در مکاتب و مدارس شعار میدادند . و صدهاتن از دختران پوهنتون داکه مربوط تنظیم نسوان (ناریباکیخا) بامظاهره کنندگان پیوسته شعار را زمزمه مکردند .

شرین الحق رئیسه تنظیم مذکور گفت : اجباری کردن تربیهٔ اسلامی درمکاتب ومدارس دولت را مورد خطر شدید متعصبین دینی قرار خواهد داد .

مسکو به تجلیل مراسم عاشورا موافقه نمود

مرکز آژانس خبری ایران «ایرنا» اعلان نمود که مسکو برای اولین مرتبه بعداز انقلاب ایران بمناسبت پروگرام تجلیل روز عاشورا وشهادت امام حسین(رض) اجازه داد در خبر اضافه شده! پروگرامی که توسط شیعه های مقیم آنجا در جمهوریت اشغال شده اذربائیجان دایر گردیده بود درمناطق سرحدی باسانی شنیده شد .

ایتوپیا اجازه استعمال سواحل بحراحمر را به اسرائیل برای تبادله تجارت به افریقاداد :

بنا به اطلاعات موصوله مصر حاکی است که حکومت ایتوپیا به اسرائیل اجازهٔ استفاده از سواحل خویش را در بحر احمر در معاملات تجارتی به افریقا اعلان کرد و این اجازه نامه طبق مصالح طرفین در بحر احمر به قسمی صورت گرفت که بحراحمر را از نفوذ و اثر کشورهای عربی دور نگاه دارد .

رئیس اطلاعات فرانسه سابق خواهان تقسیم افغانستان است

جنرال الکسندر دی مارانس رئیس استخبارات سابق فرانسه در کتاب خویش چنین مینگارد : افغانستان باید به دو حکومت مستقل ، شمالی تحت سلطه روسها و افغانستان جنوبی اسلامی غیر منسلک مبدل گردد .

صدیق الله داکتر نجیب را به حماقت ودیوانگی متهم کرد

صدیق الله برادر نجیب گاو همرای فامیل خویش در ایالات متحده امریکا تقاضای پناهندگی سیاسی نمود موصوف برادر خودرا به جنون و اختلال عقلی متهم کرد . صدیق الله باهمسرش دریک کنفرانس مطبوعاتی که درمقر وزارت خارجه آنکشور دایر گردیده بود در رابطه به فرار خویش اظهار نموده گفت .

فرار وی از طریق تفاهم قبلی باقوماندان احمد شاه مسعود صورت گرفت.

صدیق الله اضافه نمود که ایشان تحت تعقیب جدی حکومت بوده و همه حرکات آن توسط باند خاد مراقبت می گردید. وی وضع فعلی حکومت کابل را تحلیل نموده گفت: حکومت دست نشانده فعلی از تعاون هیچ افغان برخور دار نیست و سقوط نظام فعلی را بعد از اخراج قوای روسی یک امر حتمی و محتوم می پندارم زیرا که نجیب نتوانست مردم را به زور نیزه و شمشیر تسخیر کند وی در رابطه به مجاهدین گفت، ایشان مدافعین حقیقی و اصلی کشور هستند. ناگفته نماند که نجیب دو برادردیگر هم دارد که هردوآن تعلیمات خویش را در کیوبا تکمیل کرده، و فعلاً در استخبارات کی، جی، بی ایفای وظیفه مینمایند.

دوازده هزار انتحاری درفرانسه

در فرانسه تعداد کسانی که دست بخودکشی میزنند نسبت به سایررویداد های انتحاری در دنیا افزایش یافته که نگرانی و خطر بیشتر را بار اورشده و سبب مرگ آنعده افرادی گردیده که عمر آنها کمتر از ۳۵ سالگی میباشد...

دولت فرانسه در سال ۱۹۸۵ احصائیه مرتکبین انتحار را به ۱۲۰۰۰ هزار افراد و رقم کسانیکه به انتحار عموماً قصد میکنند درحدود ..... ۲۰۰ نفر تثبیت کرده است.

در یک خبر دیگر در اروپا حوادث انتحار بدو چند احصائیه گیری شده که درکشور های برتانیه، هالیند و ناروی اتفاق می افتد.

ودرهمه نقاط جهان مردان نسبت به زنان بیشتر به خودکشی تمایل نشان میدهد، هکذا تذکر بعمل آمده است که افراد مجرد، زندانیان وبی سرپرستان بوفرت نسبت به دیگران بخودکشی اقدام مینمایند.

اخیراً فرانسه رقم بالاتر قربانیان انتحار را برخلاف وضعیت قرن نزدهم بینوایان را احصائیه گیری کرده بود.

هر چه طبقهٔ جوانان جامعه را عواملی که به انتحار می کشاند معلوم و هویدا است، و آن سردچاری با مشکلات خانوادگی و دیوانگی مادر واعتیاد پدربه شرابنوشی و سوء قصد انتحار میان برادران و خواهران و ناتوانی و ناسازگاری با وضع جامعه میباشد.

دمجاهدینو د عبوری حکومت رئیس د اسلامی ملکونو د مؤسساتو له رئیسانو سره لید نه وکړه:

مجاهد وررور انجنیر احمد شاه د رابطه عالم اسلامی په مرکزی دفتر کښی د اسلامی دولتونو او گوندونو د خیریه تولنو له رئیسانو سره لیدنه وکړه او هغوی ئی دمسئلی د سیاسی او نظامی وروستیو جریاناتو څخه آگاه کړل.

د روسانو دوتلو په هکله د عبوری حکومت مجاهد رئیس وویل: دادبین المللی فشارونو او یا دکریملین په سیاست کښی د تغیر نتیجه نده بلکې د روسانو اصلی وجه هماغه غابن ماتوونکی حملی وی چی نن ئی روسان د افغانستان پریښودو ته مجبور کړل.

انجنیر احمد شاه دروسانو خساری ته په اشاری سره وویل: روسانو په تیرو نهو کالو کی یو نیم زر جنگی طیاری دولس سوه ټانکو نه او له شپیتوزرو نه زیات عسکر له لاسه ورکړل

بایدوویل شی چی دمونقوذرائعو د وینا مطابق په افغانستان کی د ورځنی جنگی لگښت له دیرش ملیونه امریکائی ډالروڅخه زیات دی.

ښاغلی رئیس د یوی پوښتنی په ځواب کښی مجاهدینو ته دنظامی مرستو د بندید و په رابطه وویل مونږ خپل سپڅلی جهادپه عادی و سلو (تورو او تبرگو) اودرموالوتوپکو باندې په داسی حال کښی چی څمونږ سره د هیڅ مرستی نه وُ پیل کړیدی اوس د خدای په فضل د غنیمتونو په نتیجه دومره اسلحه لرو چی څو کاله نور هم وربانددی خپل جهاد جاري ساتلی شو.

خلافت اسلامي

حلقه ۵

ترجمه و تخلیص :
محمد نسیم «فقیری»

وقال الملک ائتوني به استخلصه لنفسي فلما کلمه قال انك الیوم لدینا مکین امین الایة : یوسف ۵۰-۵۷)

ترجمه : (و گفت پادشاه بیاورید پیش من تا مقرر کنمش خالص برای خدمت خود پس چون سخن گفت با یوسف گفت ای یوسف هر آئینه تو امروز نزد یک ما صاحب قدر امانت داری گفت مقرر کن مرا بر خزانه های این سرزمین هر آئینه من محافظت کننده دانا ام و همچنین یعنی به این تقریب منزلت دادیم یوسف را در آن زمین قرار میگرفت از آن زمین هر جا که می خواست می رسانیم رحمت خود را به هر که خواهیم و ضایع نمی کنیم مزد نیکو کاران را و هر ائینه مزد اخرت بهتر است آنانرا که ایمان می آوردند و پرهیز گاری میکردند)

در ایات فوق به حکومت حضرت یوسف علیه السلام بر مصر اشاره شده که تقریباً هشتاد سال را در بر گرفته بود .

حضرت ابراهیم علیه السلام با هجرت از عراق ، کنعان (فلسطین) را مرکز خویش قرار داد و درین مرکز جدید اسلام ، در خانهٔ نواسه حضرت ابراهیم علیه السلام یعنی حضرت یعقوب علیه السلام ، حضرت یوسف علیه السلام متولد گردیدند . برادران حضرت یوسف علیه السلام او را بنا بر حسد در چاه افگندند ویک کاروان تجار تی آنحضرت را از چاه بیرون کشیده و با خود به مصر بردند و بر عزیز مصر بفروختند .

خانم عزیز مصر تلاش نمود تا حضرت یوسف را آمادهٔ گناه نماید لیکن انحضرت ابا ورزید و پاکدامنی خویش را حفظ نمود. حضرت یوسف علیه السلام به جرم «گناه نکرده» به زندان افتاد مدت هشت سال تا ده سال را در زندان بسر برد درین زمان به او وحی نازل گردید و به نبوت رسید واهل زندان را به توحیددعوت نمود . مردم مصر تحت تاثیر امانت صداقت، حلم برد باری، ذهانت ،فراست استعداد و درایت او قرار گرفتند . پادشاه نیز تحت تاثیر قرار گرفت و با تعبیر خواب و پیشگوئی قحط سالی در آینده شان و کمال آنحضرت بیشتر از پیش تبارز نمود . پادشاه ضمن ملاقات با حضرت یوسف علیه السلام شدیداً تحت تاثیر آنحضرت قرارگرفت و اورا بحیث فرد معزز و معتمد در بار خویش از عزت و احترام زاید الوصف بر خوردار ساخت . حضرت یوسف علیه السلام احساس نمود که شرایط کاملاً برای بدست آوردن قدرت سیاسی و اقامت دین آماده می باشد بنا" به پادشاه گفت که فقط از عزت و اعتماد و مشاور خاص پادشاه بودن چیزی بر نمی آید بلکه تمام خزانه ها و تمام وسایل و امکانات و همهٔ

اختیارات و صلاحیت ها را بمن ده · پادشاه پذیرفت و تمام امور کشور را به دست او سپرد و خود فقط بحیث یک سمبول باقی ماند و به قول امام مجاهد مسلمان نیز گردید·

برای براه انداختن انقلاب اسلامی و بر پائی حکومت اسلامی طرق سه گانهٔ ذیل وجود دارد:

۱ - اکثریت مردم در اثردعوت و تبلیغ وتعلیم وتربیهٔ اسلامی بصورت آزادانه و در فضای صلح و آرامش برای خود حکمران و زمامدار عادل و صالح را انتخاب می نمایند و یا در صورت موجویت نبی تحت قیادت و رهبری او در می آیند.

۲ - جهاد مسلحانه توسط جماعت وگروه کثیری از صالحین آغاز گردد و با جنگ و استعمال قوه قدرت‌سیاسی بدست آورده شود.

۳ - یا شرایط قسمی عیار گردد که انتقال قدرت بصورت‌مسالمت آمیز انجام پذیرد.

برای حضرت یوسف علیه‌السلام راه سومی‌هموارگردیده بود وآنحضرت با استفاده از شرایط فوق الذکر، قدرت رابدست گرفت و با عدل و انصاف مدت هشتاد سال بر مصر حکومت نمود که در نتیجه تمام مردم مصر اعم از زن و مرد همه ایمان آوردند و تمام سران و بزرگان مصر تابع فرمان آنحضرت گردیدند.

این پادشاهی که قدرت را به یوسف علیه السلام واگذار شدکه‌بود؟ محققین امروزی عقیده دارند که او «پکسوس» یا «هایک‌سوس» بودکه در تاریخ مصر «ابو فیس» خوانده شده است.

به گمان غالب او در سال ۱۸۷۷ ق.م حکومت مصر را به حضرت یوسف علیه السلام سپرده بود در زبان قدیم مصر «هایک» به معنی پادشاه و «سوس» بمعنی گله بان می باشد، چون اینان از نسل سار می بودند و پرورش شتر، بز و گوسفند پیشهٔ آنان بود بناً به پادشاه گله بان شهرت داشت.

اینان از شام و فلسطین به‌مصر آمده و آنرا اشغال نموده بودند. در آنزمان پایتخت مصر شهر ممفیس (منف) بود که خرابه های آن در ۱۴ میلی جنوب قاهره وجود دارد.

مورخین غرب ومفسرین ما نام این پادشاه را ریان ابن الولید ذکر کرده اند که از احفاد عملاق بن لاوذ بن سام می باشد. ابن جریر طبری می نویسد:

«از ابن عباس (رض) و ابن اسحق (رض) روایت شده است که نام پادشاه آنزمان ریان ابن الولید بود که از جملهٔ عمالقه بشمار میرود دیگران نسب او را اینطور ذکر کرده اند: ریان ابن الولید بن ثروان بن راشد بن فارات بن عمرو ابن عملاق بن لاوذ بن سام بن نوح. بعضی ها گفته اند که این پادشاه قبل از مرگ مسلمان گردیده وتحت فرمان حضرت یوسف در آمده و در حیات حضرت یوسف پدرود حیات گفته بود· (۱)

تفسیر خزاین الارض:

بعضی ها گمان برده اند که مطلب «اجعلنی علی خزائن الارض» اینست که مرا وزیر خزانه یا مالیه مقرر کن و بنا برین تلاش می‌نمایند تا ثابت کنند که وزیر بودن در حکومت کافر جایز می‌باشد حالانکه این برداشت یک برداشت کاملاً انحرافی و غلط بوده و ازاله آن ضروری می باشد.

در لسان العرب جلد ۱۳ صفحهٔ ۱۳۹ ضمن شرح مادهٔ «خ ز ن» آمده است·

خزائن جمع خزانه بالکسر است که معنی آن فقط غله و غذا نبوده بلکه شامل تمام اموال، وسایل و ذرایعی می گردد که برای ضرورت جمع گردیده وتحت حفاظت وکنترول قرار می گیرد. باب آن خزن یخزن خزناً می باشد که بمعنی تحفظ وکنترول است. در قرآنکریم آمده است که خزانه های هر چیز نزد من است پس معلوم میشود که مراد از آیت فوق فقط خزانه غله و مواد ارتزاقی نبوده بلکه خزانهٔ هر چیز می باشد همچنان

جائیکه در آن اشیای مورد ضرورت نگهداری میشود نیز بنام خزانه ومخزن یاد می گردد. »

از تحقیق لغوی فوق بر می آید که یوسف علیه السلام خزانه تمام اموال، وسایل وذرایع را مطالبه نموده بود ونه تصدی یک وزارت یاریاست را.

« ابن زید گفته است که فرعون مصر علاوه بر خزانه های غله ومواد ارتزاقی دارای خزانه های زیادی بود.

پادشاه تمام این خزانه ها را در اختیار حضرت یوسف قرار داد و صلاحیت کامل تصرف را نیز به او سپرد در ین زمان فقط حکم و فرمان حضرت یوسف در سرزمیـن مصر نافذ بود وبس ... پادشاه او را زمامدار و فرمانروای مصر ساخت. ابن زید این را نیز گفته است که هرگاه حضرت یوسف می خواست تا فرعون را زیر دست خویش سازد وخود را مافوق او پس میتوانست که چنین کند.

حضرت مجاهد گفته است که پادشاه مسلمان نیز گردیده بود.

مفسرین ومورخین نوشته اند:

« بعد از انتقال قدرت، حضرت یوسف علیه السلام همچون ماه درخشان بر تخت شاهی جلوه افروز گردید و تمام سران و بزرگان مصر تحت فرمان او در آمدند، پادشاه گوشه نشین گردید و تمام صلاحیت ها را به حضرت یوسف علیه السلام سپرد (فوض امره الیه) قطفیر از پست عزیز مصر (صدارت) معزول گردید واین پست به حضرت یوسف داده شد در قرطبی آمده است فسلم سلطانه کله الیه یعنی تمام سلطنت رابه او سپرد. »

ابن کثیر نوشته است:

« وپادشاه حضرت یوسف را زمامدار وفرمانروای تمام مصر ساخت. انگشتر (مهر سلطنت) خود را به او داد وگفت که من فقط در تخت و مقام بالاترم. در ین زمان حکمران و زمامدار ممالک مصر حضرت یوسف علیه السلام بود چه در ساحه قیادت امور دنیوی وچه در ساحه رهبری امور دینی. »(۱).

از الفاظ اقتباسات فوق بصورت واضح و روشن بر می آید که حضرت یوسف علیه السلام بحیث مامور، رئیس یا وزیر نبوده بلکه عملاً فرمانروای دولت بوده» هرچند بصورت رسمی تاج و تخت سلطنت بدست پادشاه بود. از تقرر به خزائن الارض وتمکین فی الارض این مطلب برمی‌آید او عملاً زمامدار بود و حضرت یوسف علیه السلام این همه صلاحیت ها و اختیارات را حکومت‌نام گذاشت.

(۱) تاریخ الامم والملوک للطبری ج ۱ ص ۱۷۲

البدایه والنهایه ج ۱ ص ۲۱۰ - ۲۱۱

ای پروردگار من! دادی مرا پادشاهی و آموختی‌مرا تاویل احادیث ای پیدا کنندهٔ آسمان ها و زمین توئی کار ساز من در دنیا وآخرت مسلمان بمیران مراو «لاحق کن مرا به‌صالحان» رسورهٔ یوسف (۱۰۱) در انجیل نیزبه همین مضمون آمده است:

« تو مختار خانهٔ منی و تمام رعایای من تحت فرمان توقرارخواهند داشت ولی فقط با داشتن تخت نسبت به تو بزرگ خواهم بود ... ببین که تراحاکم‌تمام مصر میسازم ... وبدون حکم و فرمان تو در تمامی سرزمین مصر کسی نخواهد توانست که دست خود را حرکت دهد » (۱)

امام قرطبی می نویسد:

« زمانیکه پادشاه قدرت را به حضرت یوسف علیه السلام انتقال داد پس آنحضرت با مردم به ملایمت وشفقت رفتار نمود و آنانرا به اسلام دعوت داد تا جائیکه به او ایمان آوردند و آنحضرت درمیان شان عدل و انصاف را بر پا داشت وتمام مردم اعم از زن و مرد شیفته و گرویدهٔ او گردیدند.» (۲)

مسئلهٔ ماموریت درحکومت کفری یا غیر اسلامی:

خداوند متعال فرموده است:

« گفت (موسی) ای پروردگار من به حق انعام کردی توبرمن هرگزنخواهم بود مددگار گنهکاران.» (قصص ۱۷)

خداوند بزرگ به حضرت محمد (ﷺ) حکم فرموده است : «پس هرگز مشو مددگار کافران » قصص (۸۶)

اکنون سوال راجع می گردد که پس چرا حضرت یوسف علیه السلام در حکومت پادشاه کافر ایفای وظیفه نمود ؟

که درین صورت کمک باحکومت کفر بوده و در روشنی آیات متذکره ناجایز می باشد .

به این سوال در بحث قبلی پاسخ داده شده یعنی اینکه پذیرش پست بخاطر اقامهٔ دین بوده است . هر گاه پالیسی نظام کفر عملی می گردید و حکم و فیصله توسط پادشاه کافر صادر می شد پس در آنصورت بدون شک پذیرفتن ماموریت کمک ومعاونت با کفر و نظام غیر اسلامی بود که یک مسلمان متقی عادی نیز حاضر به پذیرش آن نمی باشد چه رسد به اینکه نبی و پیامبر الهی چنین ماموریتی را متقبل گردد !! حاشا وکلا ! ولی در مصر اختیارات و صلاحیت های کلی در دست حضرت یوسف ع بود خزائن الارض در اختیار او قرار داشت وفقط حکم او نافذ بود وپادشاه صرف بحیث سمبول و مالک تاج و تخت شناخته می شد . برای پایان دادن به تاج و پادشاهی رسمی شرایط آماده نبود و برای یوسف علیه السلام فقط همین یک راه باز بود که پادشاه بحیث سمبول باقی بماند ولی عملاً مجموع نظام اقامت حق و سیاست خلق به دست او بیفتد چنانچه آنحضرت بااستفاده ازین فرصت قدرت کامل سیاسی را بدست آورد .

مفسرین کرام پذیرفتن صدارت عظمی توسط حضرت یوسف علیه السلام را مطلب فوق دانسته اند .

امام قرطبی می نویسد :

«بعضی ها (از اهل علم) گفته اند که در آیت (اجعلنی علی خزائن الارض) این دلیل وجود دارد که پذیرش عهده و ماموریت از طرف حکمران کافر یا فاجر و فاسق برای یک مسلمان فاضل جایز می باشد مشروط براینکه مامور در یابد صلاحیت های کامل در اختیار اوست و هرنوع تدابیر و طرح های اصلاحی او عملی می گردد و درمسیر تطبیق پروگرامهای او مانعی ایجاد نمی گردد ولی هرگاه صلاحیت در دست فاسق و فاجر باشد و این مامور تابع فسق و فجور و خواهشات نفس حاکم باشد پس هرگز برای او جایز نیست تا ماموریت وپست را بپذیرد .» (۱)

قاضی ثناء الله پانی پتی می فرماید :

« درین آیت این دلیل وجود دارد که پذیرش ماموریت از سوی پادشاه کافر یاظالم جایز است مشروط براینکه جهت بر پائی حق ، اصلاح مردم و بر قراری نظم راه دیگری وجود نداشته باشد و قدرت وصلاحیت فقط توسط زمامدار کافر یا جابربدست آورده شود.» (۲)

سوال دوم :

سوال دوم اینست که طلب و تقاضای منصب وپست نا جایز می باشد .

خداوند متعال در آیهٔ ۸۳ سورهٔ

قصص می فرماید :

« این سرای بازپسین مقرر می کنیم آنرا برای آنا نیکه نمی طلبند تکبر در زمین ونه فساد وحسن عاقبت پرهیزگاران راست» .

در ترمذی شریف درابواب الزهد این حدیث پیامبر (ﷺ) آمده است که «حرص مال ومنصب ثمابهٔ دو گرگ برای دین است» . همچنان در مسلم شریف آمده است که رسول الله (ﷺ) به حضرت عبدالرحمن بن سمره فرمودند: «لاتسأل الامارة» یعنی تقاضای امارت وحکومت را مکن . پس چرا حضرت یوسف علیه السلام تقاضای خزائن الارض وحکومت رانمود ؟

امام رازی رحمت الله به این سوال چنین پاسخ داده اند :

« حضرت یوسف علیه السلام پیامبر خدا بود ، اهتمام مصالح است وانتظام امور مخلوق حسب استطاعت و در حدود ممکن بررسول خدا واجب می باشد بنابرین در آن شرایط برای حضرت یوسف فقط اتحاذ همان روش ممکن بود و همان یک راه بود که می توانست جهت ادای واجب از آن استفاده نمایند چون آنچه که سبب ادای فرض و واجب گردد خود آن نیز فرض و واجب می گردد بنا بر تقاضای قدرت و بدست آوردن آن بر آنحضرت واجب گردیده بود زیرا در آنوقت کس دیگری وجود نداشت که نسبت به حضرت یوسف سزاوار تر باشد و طلب واجب جاه طلبی نمی باشد .» (۱)

امام قرطبی فرموده اند :

« حصول و بدست آوردن آن است بر حضرت یوسف علیه السلام فرض عین گردیده بود زیرا شخص دیگری چون آنحضرت دارای اهمیت نبود . این حکم امروز نیز نافذاست.

و هرگاه کسی بر نفس خویش اعتماد داشته باشد که می تواند برحق وعدالت ثابت و پا یدار بماند و کس دیگری اهل برای انجام آن ماموریت نباشد پس درین صورت آن ماموریت و مسؤلیت برای اولازم بوده وبدست آوردن آن بر وی واجب می باشد و هرگاه افراد دیگری نیز دارای اهلیت در زمینه انجام آن ماموریت باشد پس طلب و تقاضای ماموریت برای او جایز نمی باشد زیرا که رسول الله (ﷺ) فرموده اند :

«طلب وتقاضای امارت وحکومت را مکن »

(۱) انجیل کتاب - پیدایش باب ۴۱ آیات ۳۹ - ۴۵ (۲) - قرطبی ج ۹ صفه ۲۱۸

(۱) قرطبی ج ۹ ص ۲۱۵ (۲) مظهری ج ۵ ص ۱۷۴ تفسیر کبیر ج ۱۸ ص ۱۶۰ - ۱۶۱

برقراری حکومت اسلامی در افغانستان یگانه ارمان شهدای ماست.

انجنیر عبدالودود « خالد »

اخوان المسلمین در مسیر دعوت

حلقه چهارم

حسن البنا به قاهره منتقل میشود

در سال ۱۹۳۲ م مراکز اخوان المسلمین به قاهره منتقل شد و دستگاه رهبری اخوان دعوت خود را از قاهره شروع نموده و در بسط و توسعه آن اقدامات لازم را بعمل آورد و در شهر اسماعلیه که اساس جنبش در آن گذاشته شده بود یک مرکز فرعی را مسئولیت دادند که مراکز نواحی خارج شهر اسماعلیه رانیز کنترول مینمودقبل از آنکه مرکز رهبری اخوان در قاهره انتقال نماید یک بحران در داخل اخوان بوجودآمد که با تدبیر ودرایت استادالبنا حل گردید.

انتقال مرکز رهبری به قاهره مرحله نوینی را در تاریخ مبارزات اخوان باز نمود .

استاد البناء ازچندی قبل باگروه (کانون فرهنگی اسلام) که تحت رهبری عبدالرحمن البناء برادرکوچک استاد فعالیت مینمود ارتباط برقرار کرده بود و بعد از ورود امام شهید به قاهره ایندو گروه باهم متحدگردید و در یکدیگر ادغام شدنداین وحدت جریان دعوت اخوان را سریعتر و قویتر گردانید .در قاهره مرکز نقل دعوت را جامعه هاپوهنتون ها مدارس مکاتب تشکیل میداد البته درپهلوی آن دعوت عام مردم نیز جریان داشت و تقریباً بعد از سپری شدن یکسال در قاهره شعبات اخوان به پنجاه شعبه رسیده بود که در نقاط مختلف مصروف سازمان دهی مردم که با فعالیت اخوان روحیه تازه اسلامی و شناخت با اهداف و مرام جنبش در سراسر مصر پرتو افگنده بود . درپهلوی هر مرکز اخوان یک مؤسیسه خیریه یک کارخانه بافندگی ، یک مسجد

یک شفاخانه و یک مرکز ورزشی نیز تأسیس یافته بود. اعضای که در شاخه های اخوان جذب میشدند بعد از آنکه تعلیمات اسلامی را میدیدند از بینش شناخت و زیرکی سیاسی بر خوردار میشدند در پیشبرد اهداف ودعوت نقش عمده رابازی مینمودند. فعالیت اخوان و جذب بیشتر افراد به اندازه گردیده بود که صدر اعظم وقت مصر ابراهیم صدقی پاشا پیشنهاد نمود که ازاء پشتبانی اخوان از دولت آن به اخوان المسلمین کمک مالی نماید ولی اخوان بناء بر ملاحظات مکتبی عقیدتی و اصول خود این پیشنهاد را رد مینماید که آینده موجب کینه و دشمنی صدقی پاشاه با اخوان میگرد این واقعیت باید تکرار گردد که همیشه استعمار گران و وابستگان آنها تلاش دارند تا جنبش ها را از طریق وابسته گردانیدن بخود بد نام نموده مانع پیشرفت اهداف و مردم آنها گرد د و به پایگاه مردمی آنها لطمه واردنماید مگر جنبش هایکه روی تفکر سالم و شناخت صحیح خط مبارزتی در پرتو اسلام حرکت مینمایند هیچگاه به چنین دامی گرفتار نخواهند شد. و این درس را باید مبارزین راه حق باخود داشته باشند و در مسیر مبارزات و نشر دعوت از هر گونه وابستگی خود را رها ساخته واز ثبات قدم و هوشیاری سیاسی خود کاربگیرند.

بررسی جریانات در کنگره های عمومی اخوان المسلمین

در سال ۱۹۳۲ نخستین کنگره اخوان تشکیل جلسه داد درین کنگره روی فعالیت ها و تلاش مسیونرهای مسیحی که عوامل استعمار غرب بودند بحث و گفتگو صورت گرفت و برای خنثی ساختن فعالیت هاو کوشش های آنها تصمیمات لازم اتخاذ شد و در پایان کنگره از ملک فؤاد تقاضا گردید که فعالیت و تبلیغات ضد اسلامی مسیونرها را کنترول نموده و به آنها اجازه چنین فعالیت ها را ندهد.

کنگر عمومی دوم درآخر سال ۱۹۳۲ م تشکیل شد و روی فعالیت های تبلیغی و فرهنگی بحث صورت گرفته و فیصله های بعمل آمد و اولین مجله و ارگان جنبش بنام مجله الاخوان المسلمین و هم چنان یک سری از جزوات امام که بنام رسایل یاد میشود چاپ و پخش نمودند درین نشرات و جزوات مبانی فکری و عقیدتی جنبش راتشریح گردیده. و خط مش کلی اخوان را در ساحات سیاسی و عقیدتی ارایه میداد. واین فعالیت های نشراتی تحول عمیق فکری رادرجامعهٔ مصرو در بین مسلمانان بوجود آورده بود

همچنان مجله دیگر اخوان بنام النذیر در سال ۱۹۳۸ بریاست استاد الصالح عشماوی به نشر رسید مجله اخوان المسلمین تمثیل مرحله اول دعوت میکرد اما مجله النذیر مرحله جدید دعوت را تمثیل میکرد چنانچه امام شهید در افتتاحیه شماره اولی تحت خطوتنا الثانیه چنین در کتاب خاطرات خود نوشته بود «دهسال از آغاز نهضت اخوان المسلمین میگذرد نهضت بخاطر خدا (ج) و به پیروی از بر ترین پیشوا و روشن ضمیرترین راهنمای نهضت ما اسلامی و محمدی و قرآنی بوده و خواهد بود جز به آیین مبین ماتعلق نمی پذیرد و برنامه دیگر نمیگیرد و جز از پی آخرین پیامبر (ﷺ) نمی رود. تا اکنون روی خطابمان باهمه مردم بود اینک از دعوت عمومی وارددعوت خصوصی می شویم اگر تا بحال مبارزه تبلیغاتی اعتقادی وفکری میکردیم اکنون تبلیغات را پیکار و تلاش سرسختانه می آمیزیم».

پنجمین کنگره در دهمین سالگرد اخوان المسلمین تشکیل یافته بود و عملکرد سازمان را در دهسال اولیه (۱۹۲۸ - ۱۹۳۸) بررسی مینمود. مرور بر فعالیت ده ساله اخوان نشان میداد که عامل اصلی پیشرفت سریع جنبش در اصول ایدیالوژیکی، طرز دعوت اهداف و مرام اخوان نهفته بود که جلب توده های مسلمان را نموده بودند بر نامه های شان روی مه اصل استوار بود.

۱ - اسلام نظامی جامع ومتکامل بالذات است و شناخت اسلام به عنوان یک مکتب جامع و شامل ایدیالوژیکی کامل و همه جانبه که می بایست بر همه شئون زندگی حاکم باشد

۲ - اسلام از دو منبع اصلی سرچشمه میگیرد که آن عبارت است از کتاب الله و سنت نبوی (ص) و ازین دو اصل استنباط احکام صورت میگیرد و مردم باید به اسلام راستین باز گشت نمایند و افکارخرافی وبیگانه که در طول چهارده قرن پیرامون مکتب اصیل اسلام بوجود آمده از بین برود و جای آنهارا گوهر اصلی اسلام پر نماید.

۳ - و اینکه اسلام قابل انطباق درهمه زمانه هاومکانها است وتأکید داشت که نظام اسلامی درهمه ازمنه ها و مناطق در سراسر جهان عملی شود.

درین کنگره استاد البناء به اعضای اخوان هشدار داد که برای رسیدن به پیروزی هنوز هم راه بسیار درازی در پیش است و باید صبر و تقوی اسلامی و انقلابی حفظ شود و از شتاب زدهگی که خطر رابرای جنبش ها بار میآورد جلوگیری بعمل آید امام شهید درین مورد گفت «ای برادران: هنگامیکه شما ازپختگی سازمانی و آگاهی انقلابی به چنین مرحله رسیدید که سه صدهسته سازمان مجهز با ایمان و عقیده (از نظرروحانی) و آگاهی و شناخت (از نظر فکری و مکتبی) و تمرین کافی (ازنظرنظامی) و ورزشی (از نظر جسمی) در اختیار داشته باشیم

در آن لحظه از من بخواهید که دست به عملیات بزنیم ... در آن لحظه دل دریا ها را خواهیم شگافت و طوفانها را به مبارزه می طلبیم و بزرگترین دیکتاتور های جهان را بزانو در میآوریم» مطلب فوق واضح میدارد که دعوت اخوان تنها مربوط به مصر نبوده بلکه برای تمام عالم اسلامی میباشد.

(اخوان در سالهای قبل ازجنگ جهانی دوم)

درین سالها اخوان به فعالیت های ذیل مصروف بودند.

۱ - نشر دعوت و معرفت مردم به اسلام که نظام کامل ونظام زندگی و مستقل رها شد.

۲ - مبارزه با تفرقه بازیهای حزبی و فرا خواندن بروشهای اجتماعی اسلام که این مسئله در اصول دعوت اخوان گنجانیده شده بود.

۳ - اهتمام باقضایای جهان اسلام وخصوصاً بهقضیه فلسطین.

٤ - شرکت دادن ملت به جهادیکه بر ضد استعمار و مزدوران آن بکار انداخته شده بود.

٥ - فرستادن پیام های انتقادآمیز برای حکام و مسؤلین کشور های اسلامی بخاطر رجوع نمودن شان به اسلام وتطبیق احکام آن در کشور های شان.

٦ - ایراد کنفرانسها، تدریس در منازل ومساجد و بر نامه های درس در روز های سه شنبه.

۷ - انتشار دو شماره از «پیام رهبر» مجله هفتگی اخوان المسلمین و انتشار چند جزوه کتاب ها.

۸ - بسط جنبش بداخل پوهنتونها مدارس و هماهنگی با کوشش های استادان در جامعه الازهر.

۹ - مبارزه بر ضد تبلیغات چپی ها وابسته به کلیساهای استعماری و کمک به فعالیت های فرهنگی اسلام

۱۰ - بحث وتجربه وتحلیل مسایل اجتماعی و سیاسی بمنظور رهنمائی وارائه نظریات اصلاح طلبانه وانتشار یادداشت ومقالات و جزوه های درین زمینه درسال ۱۹۳۹ - ۱۹٤٥ م تحول جدید در ساحه سیاست، تحریک و تلاش پی گیر دعوت ونشاط بودن اخوان دیده میشود درین مدت برنامه های وسیع روی دست داشتند و نشاطات جوانان اخوان قویتر شده بود.

وضع اقتصادی شان نیز خوب گردیده بود، مدارس، مکاتب را تأسیس نموده بودند بهنو جوانان تعلیم کتابت و قرآئت میدادند شفاخانه ها و ورزش خانه را در هرجا تأسیس کرده بودند خلاصه اینکه اخوان یک قوت قوی و نیرو مند در داخل مصر گردیده بود. احزاب دیگراز تطورات اخوان در خوف شدند و استعمارگران نیر به ترس شده بودند از اینکه مبادا نضهت اخوان در ساحات دعوت تعلیم و تربیه، فرهنگی و معارف موقعیت های بیشتری را بدست بیاورند وچنین پنداشتند که با این پیشرفت ها و تحولات در مسیر مبارزاتی اخوان زمینه

تجدید دوباره حیات اسلامی مساعد گردیده و روح آزادی و جهاد را در مردم می دمند. واینجاست که شاه‌مصر رااز سقوط رژیمش‌بوسیله اخوان‌هشدار دادند ومقابله دولت و استعمارانگلیس یکجا بر علیه اخوان افزون گردید.

نقش اخوان المسلمین در قضیه فلسطین:

اولین اقدام عملی اخوان در قضیه فلسطین در سال (۱۹۳۵م) زمانیکه عبدالرحمن البناً برادر استاد البناً از طرف اخوان به فلسطین سفرمی کند شروع می شود درین سفر عبدالرحمن با مفتی امین الحسینی ودیگر رهبران فلسطین مذاکراتی را انجام‌داد و تصمیمات را اتخاذ نمودند در همین سال امام شهید حمایت عملی خود را از فلسطین اعلان می کند و از تمام اعضای اخوان دعوت بعمل میآورد که کمک های مالی و نقدی خود را در اختیار مسلمانان فلسطین بگذارند و یک بخش دفتری را مؤظف می نماید تادر جمع آوری کمک های‌مردم کار نمایند هم چنان به این دفتر وظیفه داده می شود که مواضع فسلطینیهارا از طریق انتشار جزوات، اعلامیه هاو بر گذاری جلسات و تظاهرات برای مردم‌بازگو بدارد. اخوان یک‌تظاهرات دامنه داری را در سراسر مصر براه انداختند و یک مقدار کمک ها ومواد غذائی را به فلسطین ارسال نمودند.

درین سال ها است که اخوان موقعیت خود از ساحه دعوت و نشر آن به ساحه عملی می کشاند و اولین بار نایب جماعت در شؤن عسکری الصالح محمود لبیب مؤظف می شود که به فلسطین برود و بـه تعلیمات نظامی و عسکری بپردازد و محمود لبیب تا زمانی در فلسطین باقی بماند که حکومت بریطانیه جدائی فلسطین و انحلال آنرا اعلان نماید.

بعد از جنگ جهانی دوم امام شهید بکمک بعضی شخصیت ودوستان خود هیئتی را بنام (کمیته وادی‌نیل برای مبارزه رهائی بخـش فلسطین) تشکیل داد مأموریت این کمیته جمع آوری کمک های نقدی و بسیج ارتش چریکی برای جنگ فلسطین بود و نماینده اخوان درین کمیته مصطفی مؤمن رهبر شاخه محصلین اخوان‌بود.

در سال ۱۹۴۸م امام حسن البنا به شاخه های اخوان هدایت داد تا خود را برای جهاد فلسطین آماده نمایند و همه از تمام مسلمانان دنیا دعوت بعمل آورد که درین جهاد سهم بگیرند و دین خود را ادأنمایند اولین گروپ مجاهدین اخوان در ماه ذوالقعده ۱۳۶۵ هـ ق مطابق سال ۱۹۴۷ به میدان جهاد در فلسطیـن رهسپارشدند و ایـن مجاهدیـن در خیابان های قاهره از مقابـل امام حسن البنا رژه رفتند و بعدآ اخوان توانست دسته های بزرگترنظامی را بسیج و برای مناطق جنگی اعزام بدارد. در سال ۱۹۴۸ قوات اخوان در معسکرات و قرارگاه های فلسطین جا داده شدند.

اخوان با استفاده از ارتباطات مخفی خود با ارتش اسلحه و مهمات را برای مجاهدین فراهم نموده بود. و بوسیله برادران اخوان که در ارتش بودند برای مجاهدین آموزش نظامی و ترننگ داد.

اعضای اخوان از دلاورترین مردان جنگ در معرکه فلسطین بودند با اشتیاق کامل شهادت وارد میدان جهاد شدند و از عشق و شور به‌اسلام سرشار بودند با جانبازی های خود تلفات زیادی بدشمن وارد نمودند و ونقش مهمی در دفاع از منطقه عرب نشین شهر بیت المقدس و شهر بیت‌اللحم ایفاً نمودند. فداکاری و قربانی اخوان درطی محاصر (فلوجا) فراموش ناشدنی است و محبوبیت اخوان را در بین توده های عرب قویتر گردانید درین محآصره اخوان در برابر نیروی بمراتب قویتر قرار گرفته بودند و توانستند که در ماه اکتبر ۱۹۴۸ با فداکاری قهرمانانه خود خط محاصره رادرهم شکنند. مهمات ومواد غذائی را برای مهاجرین رسانند.

ادامه دارد

دوشیزهٔ پرهیزگار در محکمهٔ عمر فاروق (رض)

ترجمه : عبدالحق عتید

عبدالله پسر صالح از لیث روایت می کند که وی گفت : نعش تازه جوانی (بی ریش) را که در سر راه انداخته شده بود بحضور حضرت عمر (رض) آوردند، آنحضرت ازقاتل‌وی بازجوئی‌زیادی کردولی به نتیجهٔ نرسید ، و قاتل آن جوان مقتول را شناسائی نتوانست ، این امر بروی سخت گران آمد و گفت :

« خدایا مرابه شناسائی قاتل وی رهنمائی کن » . چون چند ماهی براین امر بگذشت وسال درآستانه گردش قدم نهاد ، طفلی نوزادی را که در محل مقتول انداخته شده بود در یافتند ، و اورا گرفته نزد حضرت عمر (رض) آوردند و حکایت به او باز گفتند .

حضرت عمر فرمود : « اکنون به خواست خدا به شناسائی قاتل ظفر خواهم یافت» .

این بگفت وطفل نوزاد را به دایهٔ سپرد و فرمود : تربیه اش را بوجه احسن انجام ده ، ونفقه اش را از ما در یافت کن ، و متوجه باش که چه کس او را از تو مطالبه می کند ، و اگرزنی را یافتی که او رامی بوسد و در آغوش می گیرد ، ما را به خانه وی رهنمائی کن ، چون طفل اندکی رشد یافت کنیز ی نزد دایه آمد وگفت : آقا خانم مرا نزد تو فرستاد تا طفل که در آغوش داری او را نزد وی ببرم وسپس او، را بتو باز گردانم ، چون او شایق دیدار این طفل است .

دایه گفت : بسیار خوب من موافقم و خودم نیز باتو خواهم رفت، هردوطفل را گرفته بقصدخانه آن زن براه افتادند ، چون وارد خانه شدند زن طفل را گرفته از لبانش بوسه گرفت و در آغوش فشرد ، این زن دختر پیر مردی انصاری بود که شرف صحبت آنحضرت (ﷺ) را نیز کمائی داشت ، دایه خبر این گذارش رابه حضرت عمر (رض) رساند و او را ازین واقعه آگاه ساخت ، حضرت عمر شمشیر بگرفت و بسوی خانه آن زن روان شد، چون به در وازهٔ خانه رسید پیر مردی را دید که پدر آن زن بودتکیه بر دیوارزده و نشسته است ، حال او بپرسید و گفت : ای ابو فلانه دخترت فلانه چه کرده است وچه حال دارد ؟ پدر گفت : ای امیرالمؤمنین ! خدا او را پاداش نیک نصیب فرماید، چون به حقوق خداوند سخت پای بند است ، وحق پدر رانیز خوب میداند ، ونماز هایش را می‌گذارد وروزه می گیرد ، وبه امر دین‌بیش از حدتمسک دارد . عمر (رض) گفت : اجازه میفرمائید تا او را از نزدیک ببینم ، و نصیحت و اندرز به او بیفزایم او به کارهای نیک بیشتر رغبتش دهم ، چون من میل ملاقات‌او دارم . پدرگفت ای امیرالمؤمنین خدا بتو جزای نیک دهد ، مگر اندکی صبرکن تا ازوی کسب اجازت کنم و آنگاه

نزد تو آیم ، سپس به حضرت عمر اجازت فرمود تا داخل خانه شود چون داخل خانه شد همنیشان آن زن را دستور داد تا بیرون شوند و آن هردو خلوت صحبت کنند ، چون هردو تنها شدند ، عمر (رض) شمشیر از غلاف برون کشید و بالحن تهدید آمیز گفت : یاراستی خود را بمن خواهی گفت و یا آنکه سر از تنت جدا خواهم نمود ؟ او راست می گفت و دروغ ازوی شنیده نشده است ، زن گفت : ای امیرالمؤمنین صبرپیشه کن وعجله کنار گذار ، قسم بخدا حقیقت را بتو خواهم گفت و آن اینکه :

پیر زنی در خانه ، آمد و رفت پیدا کرد ، چون مدتی براین امر بگذشت من او را ما در خود خواندم و او چون ما در نسبت بمن مهربان بود وبه امورم رسیدگی می کرد، واو امر دختر خود خطاب می نمود چون مدتی بگذشت روزی از روزها بمن گفت :

د ختر عزیزم ! مرابقصد حاجتی سفر در پیش است ، و در جائی دختری دارم و از حیات و زندگی اش در هراسم که مبادا آسیبی بوی رسد ، چارهٔ جزاین ندارم که او را باتو همراه سازم تا آنکه از سفر بر گردم ، این بگفت و تازه جوان بی ریش را که ظاهرش دختر مینمود آورد و با من یکجا ساخت واورا چنان به رنگ دختر آراستَه بود که هیچکس فکر نمیکرد که مرد باشد ، او همانطور بصورت من نگریست که دختری به دختری دیگری تماشا کند ، در یکی از روزها در حالیکه بخواب رفته بودم بی خبر دست وپایم رابست ، وتا زمانیکه برسینه ام نیفتاد و بامن یکجا نشد احساس نکردم چون وقتی بیدار شدم که کارازکارگذشته بود وآنگاه دست به خنجری که در کنارم بود دراز کردم واو را بقتل رساندم ، وسپس امر کردم تا اورا در محلی که شما یافتید بیاندازند ، واین طفل را از وی باز گرفتم چون وضع حمل صورت گرفت او را در جای پدرش انداختم . این بود حقیقت سرگذشت این طفل وپدرش که برایت باز گوکردم وخدا خود بهتر گواه است . آنگاه حضرت عمر فرمود : راست گفتی خدا ترا برکت دهد، وسپس لب به توصیه وو عظ گشود واورا نصیحت کرد و در باره اش دعای خیر نمود و از نزدش بیرون آمد وبپدرش گفت : خداوند تو و د خترت را خیردهد دخترت چه نیک دختری بوده، من اورا وعظ ونصیحت کردم پیر مرد گفت : ای امیرالمؤمنین خدا بتو خیردهد و جزای نیک در امر باز جوئی رعیت است نصیب فرماید .

خوانند گان گرامی حق پاثون

مجلهء حق پاثون هرنوع نظریات مفید انتقادات سالم وپیشنهادات اصلاحی شمارا پذیرفته ونیز سوالات شمارا تاحد امکان پاسخ میدهد باارسال نامه های خویش به ادارهء حق پاثون مارا ممنون سازید .

درخاکروبه اسلام ویادر زرتودهٔ دیگران

داستان عبرتناک کوتاه درباره بیطرفها!!!

(ابوالفقیر)

روز گاری شهرزیبای کابل شاهد جنبشهای برق‌آسای اسلامی بود، بسیج شدن متعلمین ودانشجویان مکاتب و دانشگاه در اوج تظاهرات انقلابی و سازنده شان روز تا روز در دایرهٔ نهضت جوانان مسلمان داوطلبانه و قهرمانانه می پیوستند، وزمین و فضای شهر راشعارها ونعره های وجرور تکبیر فرا گرفته و گروهک های وابسته استعمار روس وامریکا وچین ورژیم منفور ظاهرشاه و دارودسته ارتجاعی آنرابه لرزه درآورده بود وایجاد خوف و هراس کفر جهانی و خصوصاً روسها از ناحیهٔ شگوفائی و استحکام انقلابیون مسلمان وبقدرت رسیدن آنها در اساس و شکل شان مستولی گردیده ونتیجه آن شد که مقررات شدید ومجازات سخت را ظاهرشاه ودست پروردگان سلطنتی اش برعلیه مسلمانان مبارز و آزاد یخواه وضع کرده وبا شرکت بالقوه و بالفعل ژاندارم پولیس در از بین بردن این قیام خروشان اسلامی و پروانه های آزادی به پراگندگی صفوف آنها که‌جنود حق‌وبرای‌حق‌می‌رزمیدند‌تحت‌تدابیر جدی و مخاطره و محاصره قرار میدادند. شگفت آور اینکه که احزاب وگروهای ملحد وخودباختهٔ کمونستی هژمونستی و امپریالستی با ائتلاف رژیم سلطنتی ازهر نوع مداخله قوای امنیتی رژیم بخاطر آرام وباآزادی تام به فعالیت های کفری و الحادی ادامه میدادند که خاطرات زشت دورهٔ شاهی‌آنوقت درصفحات زرین تاریخ انقلاب اسلامی‌ثبت‌گردیده و هرگز فراموش ملت مجاهد و باشهامت ما نمیشود.

در شرایط اولی دعوت وجهاد که طبق برنامه ورهبری پیشتازان وبنیانگزاران مؤمن ومبارز طرح و در معرض اجرا گذاشته می شد، درضمن توزیع کتابهای عقیدوی و فکری دانشمندان‌اسلام نیزصورت‌می گرفت. از اینکه خط اصولی تحریک در روش اخوان‌المسلمین پی ریزی شده بود لذا آثار و کتب معتبرنویسندگان این جماعت در نزد هرمبارز مسلمان چون‌جزء عقیده

و ایمان حفظ ومطالعه و بطورتناوب ازخانه بخانۀدیگر و از یک برادر دیگر به برادر مهمان عزیز هر مجلس بود ازجمله کتابها ی مذکور یکی هم بنام«اسلام ودیگران» بو د اثر علا مۀ دانشمند و چهره مبارزو مجاهد اسلام استاد سید قطب شهید که منحیث المجموع در سطح دعوت وشناخت اهداف اسلام انقلابی وبطلان مکتب ها ی بی ما یه و مزخرف بیگانه،مورال و ایدیالوژی جوانان مسلمان را رشد وشگوفان ساخته بود بنابرین خلقی ها ، پرچمی ، شعله یی ها،افغان ملتی ها ، ستمی ها و مساواتی ها این چوچه ها ی استعمار سرخ و سیاه هر مکتبی مبارز و عضو نهضت را بنام اخوانی ها و سید قطب ها... و هزاران هزار نامهای توهین آمیز می نامیدند .

وحتی رژیم پوشالی کهنه کار ومقامات حاکمه نیز باین سروصداها همراهی ویاوه سرائی میکردندودرمقابل مزدوران روسی ، چینی و امریکائی بی تفاوت و آنها را یاری وهمکاری مینمودند ... تا آنجائیکه سر زمین آزاد و مردخیز اسلامی ما قدمبوسی پا های پلید ارتش وحشی روس گردید .

قضا وقدرالهی کارش را کرد و گذرگاه سخت آزمایش در میان آمد حزب خدا تأسیس شد و مخلص ترین و عزیزترین فرزندان کشور درین حزب متحدو متعهد گردید و آنطرف حزب طاغوت ، وهمه دهریان منافقان ، و ملحدان در آن صف جمع شدند این طائفه اهل حق و ایمان و بخاطر خدا و اعلاء کلمةالله آماده شده ومی جنگیدند و در طرف دیگر داردستۀ شیطان و در جهت طاغوت مقابله میکنند رفته رفته این دو طرف جنگ را آغازیدند و علائم وقوع آن در دورۀ سیاه سلطنتی و جمهوری قلابی داودبهمه سابقه‌داران نهضت آفتابی است ولی ما میخواهیم تا باردیگر آن خاطرات و واقعیات رابرای برخی ازکودنان وجاهلان وکسانیکه خودراازین ملت‌مسلمان قلمدادمیکنندودرظاهر الامر دشمنی بااسلام وجهاد دارند،برملاساخته تاباردیگر در جهت وخط مشی دیگران «دیموکراتها وبیطرفهای سازشگر» این‌دست‌پروردگان‌استعمارنگرایند وباهوشیاری وآگاهی قضایا را عمیقاً غور وبررسی نمایند و فریب نیرنگهای ارتجاع وکفرجهانی رانخورده و در موقف بیطرفها ناخود آگاهانه قرار نگیرند . همین برادران دردمند و فدائی اسلام وآزادیخواه ووطندوست بودکه این جهاد را درمرحله طوفانزای کفروالحادبراه‌انداخت و نگذاشتند تا بطور مفاجات وغیر مترقبه ملت بدست کمونستان مرتدافتند که حتی‌فردی هم‌ازفرط دیکتاتوری آنها بمجرد اینکه نام‌الله‌تعالی رایاد کند سرش رابداس بریده و باچکش بکوبند وبگورستان سپارند !! و یا هر مسلمانی که بمناسک اسلامی پردازد . بباد سخریه و سرانجام اعدامش کنند !! باناموس مسلمان آن کنند که در قانون حیوانات وحشی جنگل جاری است با مقدسات اسلامی و شخصیت ها ی اسلامی و ...

باوجودیکه بعد از آزمون خداوندی قدرت مؤقت بدست خلقی ها و پرچمی ها افتاد و در مراحل اولی دست‌به چنین‌اعمال غیرانسانی زدند اما آنچه‌لازم مسلک پوچ کمونیزم و سوسیالزم بود نتوانستندحتی

راه پیروزی برکفروالحاد:

اتحاد اتحاد

درصدد آنرا عملی و تطبیق کنند زیرا مقاومت سابقه داران و پیشگامان نهضت نگذاشت تا این فرومایگان به آرمان نهائی خود برسند و کشور ما رابکلی بکام شورویها بیلعانند و افغانستان درزمره جامعهٔ کمونستی بین المللی روسها در آید و دیگر نام کدام مسلمان و افغان از هویت و اصالت اسلامی و افغانی اش کشیده شده وبنام خلق مستعمره افغان شوری ویا ...
نامیده شوند !! درصورتیکه جنبش اسلامی راهش را پیروزمندانه درپیش نمیگرفت و باطاغوت روسی و لشکر داخلی و طنفروش بمقابله نمی پرداخت آنگاه سرنوشت ملت چگونه وحال به اصطلاح بیطرفهابچه پیمانه بوحشت و وقاحت می کشید !؟ ما امروز به یمن و نصرت پرودگار و ابتکار نهضت جهادگران متعهد و هدفمند جوانان مسلمان قادر به قیام های خونین و متواتر شده یم که نباید برحلیه این نهضت که امروز نام هر فردهموطن رابسویهٔ ملی وجهانی، آزادگان قهرمان و دلیرمردان ' مجاهدین اسلام' بلندنمود در مواقف دشمنان قرار گیرندودراعادهٔ رژیمهای نفرین شده تاریخ و گوش بفرمان استعمار یون نباید اظهاررضایت نشان بدهند !! باید از تجارب ننگین زمان حکمفرمائی ارتجاع سلطنتی و سرداریت وحواریون دربار وحکام جیره خوارشرق وغرب وسرنوشت خلقی‌ها وپرچمی‌ها و هیولای لرزان نجیب وبقایای این فریق درس عبرت و حکمت را آموخته تا درین آزمون خداوندی جل و علی شانه نیز کامیاب و رستگار بدرشویم .
کاشکی درهمان اول وهلهٔ بانگ خطرواعلان جهاد و مبارزه دردوران حکومت شاه همهٔ ملت ازخواب گران غفلت و کسالت بیدارمی شد وبه حلقه مبارزین تحریکه پیوسته ورژیم شاه راسرنگون واحزاب وارداتی ومکتب های کفری کافران داخلی راباهم آهنگی کامل منحل و هرکدام آنهارابجزای اعمال شان میرسانیدند متاسفانه از موقع سوء استفاده بعمل آمداصلاً اکثر عناصر فرصت

طلب نخواستند تادست بجهادوقیام بزنندامااکنون بگذارند که همان فرزندان تحریک ومجاهدین بافرهنگ وباشهامت تا آخرین فتح مواضع دشمن از هرلحاظ تیوریکی، نظامی سیاسی زمینه رابرای اقامهٔ حکومت اصیل اسلامی درکشور مساعد ساخته و دسایس شرق و غرب را خنثی نمایند اگربی طرفها!!درپهلوی این هدفمندان مبارزقرارمیگیرند خوب و ما آنها را درآغوش اسلام دعوت میدهیم ودر غیر آن اگر از رسم وراه دیگران تقلید کورکورانه میکنند آنها دشمن اسلام و جهاد اند باین تفاوت که دشمن در لباس دوست و یا منافق در چهرهٔ ظاهر الحال مسلمان پس آخرین توصیه باز هم برای این قماش عناصر و هر آقای دیگر اینست که از گذشته ها عبرت و اظهار ندامت کنند ودر موقف قاطع باملت و خواست شروط جهادی باستند واین راه بهبودی و نجات آنها است .
درین روزها در بازار گرم سیاست گرایی تشکیل حکومت جلاوطنی سی نفری را که از طرف...

های استعماري طرح و کار در اطراف آن آغازشده
دیگو کوردوویز تمثیل میکنند تا باشد جایزهٔ نوبل
ملل متحد را درین ابتکار اجیرانه از آن خود کند به
چشم مبصرین و محققین جهان آزاد و ملت بیست
مليوني ما خاک بپاشد و قضیه را به نفع ابرقدرتها
و عمال آنها حل و فصل نماید و از طرفی خونبهای
یکنیم ملیون شهداء مظلوم و گلگون قبای ما را
پایمال خواسته های شوم دیگران سازد ! ! !
کوردوویز ها وجودیکه از افشای کابینهٔ به اصطلاح
ضرب زده ها و بیطرفها خود داری کرده باز هم
چنان بر می آید که داکتر محمد یوسف صدراعظم سابق
ظاهر شاه در پست حکومت تعیین وبجای داکترنجیب
کثیف زعامت کشور را بدست گیرد ، و کابینه اش
از همان شخصیت های سرشناس فراری و بی تفاوت
خواهد بود که درین مدت ده سال تمام جهاد ، شهادت
و هجرت بگوشهٔ انزوا چون گل بیخار نشسته بودند
و شبانروزی در تفرجگاه ها وجمنازیوم ها وهوتل ها
به خوش گذرانی ، باده نوشی و سطرنج بازی مصروف
بودند و فقط از طریق رادیوهای جهان کم و بیش
از قربانی ها ، قتل عام ها مصیبت ها و وقایع دلخراش
ملت آگاهی حاصل مینمودند و باز هم یک هدف
را بسر می پرورانند که چه وقت باشد که باز به
اریکه حکومت و سیاست تکیه زنند و از خون
ملت به زندگی ننگین خود پر دازند . افسوس به
حال اینگونه اشخاص و سیاستمداران که در اروپا
و امریکا نشسته اند نه از درد و محنت ملت وقوف
دارند و نه روزی در خانه و خیمهٔ کدام مهاجر
ستمدیده قدم رنجه کرده اند و نه منحیث یک فرد
و تبعهٔ افغانستان به دفاع از خاک و تمامیت ارضی
و پاسداری کشور از تجاوزات روسهای جنایتکار وارد
جبهات خونین شده اند اگر اینطور عکس العمل خوب
نشان میدادند تابعیت وطرفیت شان مصداق می یافته

میتوانستند که در قضایای اجتماعی ، سیاسی واقتصادی
کل کشور رأی بدهند و طرف اصلی قرار بگیرند
اما برعکس خود را برملت تحمیل میکنند وابرقدرتها
را وادار ساخته اند تابرای شان جای پای در آینده درخشان
افغانستان باز کنند . امادیگر وقت آن نیست که این عناصر
مفتخوار واستفاده جو بدآرمان ومقاصد خود برسند. امروز
ملت دوست ودشمن اسلام جهادووطن راخوب به شناخته
و امتیاز مخلص و منافق را از محک تجربهٔ جهادی
تشخیص کرده میتوانند و با صراحت اعلان کرده انه
که جهاد ، باز هم جهاد تا اقامهٔ قانون آسمانی و
حکومت اسلامی و انقلاب بازانقلاب تا نابودي کامل
دشمنان اسلام و آزادی و هرروز بصدها تن مجاهدین
جان بر کف در راه این آرمان عالی و هدف اعتلای
بیرق توحید از جانهای شرین خود میگذرند و در
مقابل دوست دیرین شاه مخلوع و حشیان سرخ و
پرورد گان سلطنت و ارتجاعیت خلقی ها و پرچمی و
دیگر تربیه شدگان چپی ها و دیموکرات ها و .....
در پیکار اند . پس جای تعجب است که هنوز
که هنوز هم شما آقایون حقه باز نقش تماشاگرویک
اجنبی یکطرفه را بازی میکنید و در قدمبوسی
دژهای استعمار گران و دیپلوماسی های کوردوویز
و امثال آن اقالهٔ معامله ملت و حکومت را بمیان
می آورید ! ! اگر با جهاد کمترین علاقه داشته باشید
و خود را حقدار و طرفدار قضیه افغانستان و در
اهداف بنیادی و سازنده انقلاب اسلامی سهیم میدانید
از همین اکنون از سرزمینهای مطلق العنان غربی و
اروپائی برخاسته و دست از دامن کوردوویزها و
ابرقدرتها بردارید و بآغوش ملت مجاهد و قهرمان
بر گردید و خاکروبه اسلام بصدها و هزارها بار
بهتر است از اینکه در زرتوده دیگران باردوش و
طفیلی زیست کنید ! ! ! زیرا اسلام مکتب آزادی
و شهادت است .

یهود خطر جهان

استاد : رحیم‌الله

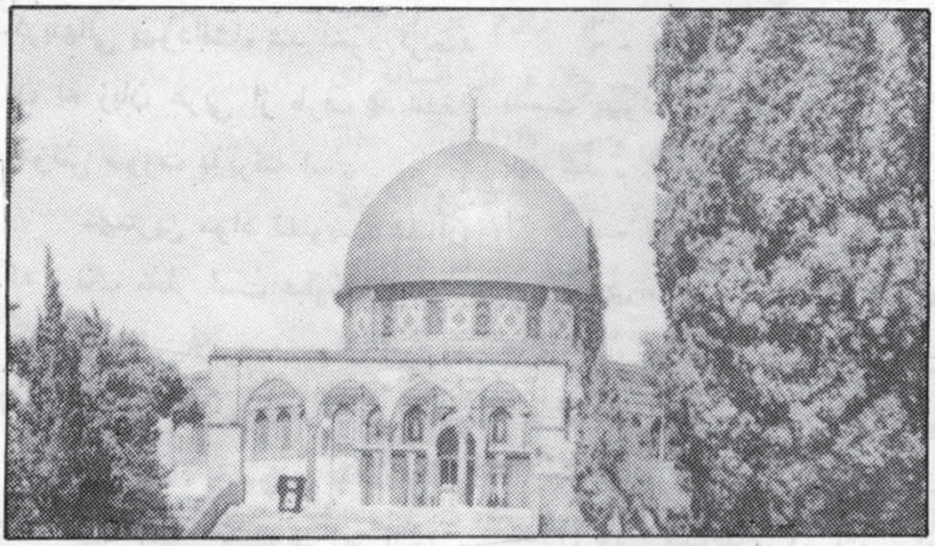

یهود، آن موجود است فرومایه وخبیث که غضب خداوند شامل‌حال شان است از بس غرور وحماقتیکه در سردارند به این پندار مبتلا اند که : خود ها را بهترین مخلوق ومحبوبین خداوند تعلی تصور میکنند وبه اساس همین نظریه غلط و بی اساس، جنس یهودرایگانه سزاوار ومناسب حاکمیت روی زمین میدانند همه امتهای دیگر انسانی را (که بنام أمیین می نامند) خادم‌وچاکروبردهٔ خویش بلکه بمنزله حیوانها می پندارند.

بتأسی همین عقیده‌بی بنیادهمیشه درروی زمین فساد میکنند وبدینوسیله می کوشند که همه ملتها را محکوم ودر زیرسطیره خویش دراورند، چنانچه یک تن شان به نام دکتوراوسکارلیقی میگوید : «مایهودان جز سردمداران جهان وبرباد کنندگان وجلادان مردم چیز دیگر نیستیم» سربراهان وزعمای شان از (۱۸۹۷ م) تا (۱۹۵۱م) در مدت‌تقریباً(۵۵) سال ۲۳ باراجتماعات خاص و کنفرانسهایی دائیر نموده اند که اولین ان درشهر «بال» سویس در ۱۸۹۷ م بزعامت رهبر بزرگ شان (تیودوهرتزل) به اشتراک سه صدتن از دانشمندان یهودکه ازپنجاه‌جمعیت سری یهودیها دردنیانمایندگی‌میکردند انعقاد یافت، درهمین اجتماع بودکه طرح محکومیت وبردگی همه انسانها در زیر قیادت یک بادشاه یهوی‌شریف النسب «ازنسل داود علیه الصلاة وسلم» پی ریزی وتصویب نمودند.

این فیصله تاحدی سری وخفیه بودکه بدون شرکای مؤثره ذکور هیچ‌کس دیگر و لوکه زعیم بزرگ شان بوده باشد واقف وآگاه نبوده.

از ان به بعد سلسلهٔ اجتماعات بزرگ شان‌برای‌تحکیم تشریح وتعمیق این‌طرح وقت‌به وقت بنامهای‌دروغین جریان داشت تا اینکه در ۱۹۵۱ م بیست و سومین کنفرانس را در شهر قدس بیت‌المقدس (که اولین کنفرانس شان درقبلهٔ اول مسلمانان بود) دائر نمودند، موضوع بحث (اجندای)این اجتماع نیز مانند اجتماعات گذشته در حقیقت تحلیل و بررسی وغوردرهمین نقشهٔ سری بود ولی ظاهر «مهاجرت یهود جهان به اسرائیل» آن راعنوان کرده بودند.

اخیراً این دست‌آویز های خفیه را یک زن فرانسوی که با یکی از زعای یهود رابطه داشت بدست‌آورده و بعداً بدست نیکولای نیوتس یکی‌از هبران روسیه تزاری رسد، نیکولای نیوتس از اهمیت موضوع و دسیسه یهود برضد همه انسانها اگاه شد واین

تصادیت را بخاطر ترجمه و نشر به دوست نزدیک خویش دانشمندمعروف روسی «سرجی‌نیلوس» سپرد ، نیلوس آن را به زبان روسی ترجمه و بنام پروتوکولات حکماصهیون در ۱۹۰۱م نشر نمود .

از ان بعد به زبانهای مختلف ترجمه وتوضیح گردید که بدین ترتیب کرینهانی یهودافشاء شد آخرین ترجمه آن به زبان عربی از طرف محمد خلیفهٔ التونس صورت پذیرفته است .

مهمترین مواد تصویب شدهٔ آن که زنگ خطر است عبارت اند از :

۱ - استیلا برهمه جهان تنها به نفع یهود .

۲ - ایجاد خصومت و عداوت برضد همه امتها ، خصوصاً نصرانیها .

۳ - ازپا دراوردن حکومتها در تمام ممالک .

٤ - پاشیدن تخم نزاع وجدال وشقاق درتمام دولت ها ازراه‌گروهای سری : فنی تجارتی هنری و . . .

٥ - راه های فاسده حکمروائی در زمین فاسد تر باید ساخت تا زمینه برای اقامه‌دولت جهانی یهودمهیاشود

٦ - همه مردم حتی زعمای‌شان بدست یهود مانند گله چارپایان اداره باید شد .

۷ - تمام وسائل : طبع نشر خبرنگاری مدارس دانشگاه ها صحنه های رقس وفساد سینما ها و . . . باید تحت احتکار یهود دراورده شود تا بدینوسیله شهوات حیوانی ، ذیلت انحلال وبی بندوباری در بین مردم شاسیع و مجبوراً در زیر پای احتکار یهود بیافتند .

۸ - اساس اقتصاد جهان بایدبر مبنای طلا ونقره که در احتکار یهود است پایه گذاری گردد نه بربنای وسائل تولید و قوت های بشری تا مردم جهان همه برای یهود محتاج بوده باشند .

۹ - اروپا توسط چین وامریکا تأدیب باید کرد و ... ؛

(ازکتاب پروتوکولات حکماء صهیون)

این بود نمونه ای ازخطریهود اکنون خوانندگان گرامی‌دیده میتوانند که آیاسیر همه حوادث و رویدادهای سیاسی ، اقتصادی واجتماعی به جهان نفع هدف شوم یهو نیست ؟

پیامی از شهید جهاد

ضیاء الحق

در خم این وادی بود و نبود   ساعتی رفتم زبزم این و جود

بیخود و غمدیده و بیگانه ای   در حریم جان و دل افسانه ای

بر مزار (مرد حق) باسوزوساز   عاشق و دل دادهٔ بانگ حجاز

تا ببینم سر و اسرار حیات   هستی و نقش و جود کائنات

رفتم ازخود دوررای رنگ وبو   از مقام بیخو دی در جستجو

در میان ظلمت او هام ها   پا نها دم در کنار شام ها

نا گهان نور درخشان شدپدید   افتاب از چهره اش شد نا پدید

(مردحق) شدآشکار اندرخیال   بر لبانش خندهٔ حسن و جمال

در جبینش نقش اسرار سجود   فطرتش با نور ایمان در وجود

از وجودش آیت حق آشکار   در دو عالم نام نیکش یاد گار

جلوه بر رخسارگلگونش نقاب   در نگاهش هست و بود صدکتاب

بندگی تاب وتوان پیکرش   انکسار و لطف و خوبی در برش

گفتمش ما را حدیثی ساز کن   عقدهٔ از سر هستی باز کن

ای ضیاءالحق شهید ارجمند   مو نس آوار گان در د مند

گفت قرآن‌است دستورحیات   (توبه و انفال و عصر وعادیات)

گفته اقبال و عزم غزنوی   درس اقبال است ' اوج معنوی

(آسیا یک پیکرآب وگل‌است * * ملت افغان دران پیکر دل است

از فساد او فساد آسیا   در کشاد او کشاد آسیا

تادل آزاد است آزاداست‌وتن   ورنه کاهی در رهٔ باد است تن

همچوتن پابند آئین است دل   مرده از کین زنده ازدین است دل

قوت دین در مقام وحدت است

وحدت ارمشهور گردد ملت است)

(مدافع)

بسمه تعالی

بمناسبت میلاد فخر کائنات

بشنو ز من ملا می صلوات بر محمد (ﷺ)
بر مان زمن پیا می صلوات بر محمد (ﷺ)
در کعبه باز کردم ، بحرم نماز کردم
بخدای (ج) راز کردم صلوات بر محمد (ﷺ)
حرم و حطیم و زمزم ، عرفات و حل اعظم
پی گفتگوست با هم صلوات بر محمد (ﷺ)
تو به راه گر رفتم ، بمقام رکن رفتم
در بصفا و مروه گفتم صلوات بر محمد (ﷺ)
صلوات بر محمد (ص) برکات بر محمد (ﷺ)
رحمات بر محمد (ص) صلوات برمحمد (ﷺ)
لب عزرئیل (ع) گوید ، دم اسرافیل (ع) گوید
دل میکائیل (ع) گوید صلوات بر محمد (ﷺ)
پر جبرئیل (ع) رقصد ، که مگر رسد بمقصد
برساند دست با شهد صلوات بر محمد (ﷺ)
ز ثری الی ثریا دل ذره های اشیا
همه جهر و خفیه گویا صلوات بر محمد (ﷺ)
ز من ای صبا روانی ، ز منش دعا بخوانی
ز من ای خدا (ج) رسانی صلوات برمحمد (ﷺ)
صلوات بر محمد (ص) ، برکات برمحمد (ﷺ)
رحمات بر محمد (ص) ، صلوات بر محمد (ﷺ)
گرت از غم معاصی ، شده تیره روز صافی
تو بخوان هر روز شافی ، صلوات برمحمد (ﷺ)
غم و غصه گران را ، دل ریش مجر مان را
چه دواست عاصیان را صلوات بر محمد (ﷺ)
بدو دیده دیده یک را ، زمیان ز دوده شک را
زده بر محک محک را صلوات بر محمد (ﷺ)
منم آن گدای کو یش همه دم بجستجو یش
نگرم بروی و مویش صلوات برمحمد (ﷺ)
صلوات بر محمد (ص) برکات بر محمد (ﷺ)
رحمات بر محمد (ﷺ) صلوات بر محمد (ﷺ)

پیام سنگردار جهاد بما درش

گردآورنده : احمدتمیم «فقیری»

همیش یاد مرا بادعا گرامی دار
به وقت ظلمت تار شبانه ای مادر
مرا ببخش به هر صبحگاه بعد نماز
که داده ئی توبمن آب ودانه ای مادر
مرا ببخش که خواندی بگوش طفلی من
سرود راحت و همت ترانه ای مادر
مرا ببخش که در پای گهواره من
کشیدی رنج غمی بی کرانه ای مادر
مرا ببخش که تااین نفس نکردم هیچ
سپاس خدمت تو صادقانه ای مادر
مرا ببخش که در راه عمق تربیتم
زدی بروی تنم تازیانه ای مادر
مرا ببخش که هستم به قصد جنگ روان
ز حق بخواه بمن پشتوانه ای مادر
دعا بکن که شوم کامگار و تیر تفنگ
رود به سینهٔ دشمن نشانه ای مادر
اگر شهید شوم بر مزارم اشک مریز
مکن تو شکوه به کس از زمانه ای مادر
مگو که خانه دنیا خراب وواژگون باد
که برد نور مرا از میانه ای مادر
مگو که کاش چواولاد مردمان دیگر
بودی جوان پسر من بخانه ای مادر
مگو که کاش زموج مصاف بر می گشت
سلیم پرثمر وغازیانه ای مادر
مرا ز روز اول پاسدار پروردی
برای دین خدای یگانه ای مادر
هنوز حالت اثبات نفس حاکم بود
هنوز بود شبی کودکانه ای مادر
هنوز شعله عقل و تمیز و ادراکم
نگشته بود قرین زمانه ای مادر
هنوز بلبل دنیای معرفت بدلم
نکرده بود قیام و جوانه ای مادر
هنوز در نگهم نور عشق ومهر نداشت
مقام ومنزلت آشیانه ای مادر
هنوز درد نجات وطن به سینه من
نداشت قدرت تسخیر ولانه ای مادر
که گوش هوش مرا نعرهٔ های توحیدی
نواخت نرم و نوازشگرانه ای مادر
به وقت رفتن من با نوای بسم‌الله
فشردی از قدمم تابشانه ای مادر
نشاط شیر تو پیغام سر فروشی داشت
پیام‌درد غمی عامیانه ای مادر
چرا من همچو پدر از برای آزدی
سرم‌فدانکنم عاشقانه ای مادر
کنون ز بهر وداعم مباش اندوهگین
مکن بلند نواو چغانه ای مادر
امانت حقم وکارمن به رب بسپار
بود پناه به حق عاقلانه ای مادر
صدای دلهرهٔ مرگ من اگر ازدور
شگافت گوش ترا آستانه ای مادر
بگو برادر من را ز خاک بر دارد
تفنگ دست مرا ماهرانه ای مادر
برای اینکه به میثاق خود وفاکردم
زند به مغفرتم شادیانه ای مادر
رود به بدرقه در راه جاویدانه من
متین‌راست‌دل‌و خالصانه ای مادر
اگر به قصد کند ترک سنگرش مگذار
روا مدار که نمایدبهانه ای مادر
بگویدش که مبادا زند زغفلت او
تفنگ دست مرا موریانه ای مادر
بکن نثار دعا ودرود در حق من
نواز روح مرا محرمانه ای مادر

شبخون

ای قوم مجاهد و با فرهنگ بکن شبخون
با نصرت و یاری خداوند بکن شبخون

تو را هدف دین است این دین مبین است
با نیروی ایمان به سمرقند بکن شبخون

جز گسترش دین خدا چاره نباشد
بر دژ کمونیزم به تاشکند بکن شبخون

تا کفر جهانیست قیام است و جهاد است
بر پیکر الحاد به کرملن بکن شبخون

عالم همه غرق اند به فحشاً و مناهی
بر یورپ و نیویارک و واشنگتن بکن شبخون

دهلی جدید بر صنم گا و پرستان
بشتاب و از انجا به پیکن بکن شبخون

پاریس به جهالت شده است شهرهٔ آفاق
آنجا برهان بعد به برلن بکن شبخون

این پرچم توحید برسان بر سر افلاک
بر کلد و کابوس هر رهزن بکن شبخون

مجاهدعسکروائي

کرمه جهادو نه :

کرمه جهادونه د الحاد مخې ته سپر یمه   مجاهد عسکر یمه‌مجاهد عسکریمه

ورکه د فساد او د قرآن حاکمول غوارم

هم د ځمکې مخ له بې‌دینې نه پاکول غوارم

یوه‌لاس کښې‌قلم‌بل لاس‌مې کښې‌توره‌مخ‌په‌وړاندې‌ځم

ځان قربانوم او د جهاد احیاء کول غوارم

ژوند کوم په غره کښې :

ژوند کوم‌په‌غره‌کښې‌ددښمن‌دزړه خنجریمه   مجاهدعسکریمه مجاهد عسکر یمه

زه مسلمانانو ته اخوت او هم وحدت غوارم

رحم‌په خپل‌منځ کښې اوالحاد سره شدت‌غوارم

نظم ډیر ضرور ګڼم ددې کار هم طرفدار یمه

هیڅ چاته طامع نه یم‌له پاک الله نصرت‌غوارم

خدای به بری راکړی:

خدای(ج)به‌بری‌راکړی زه‌همیش‌پدې باوریمه   مجاهدعسکریمه‌مجاهدعسکریمه .

زه د غیر الله (ج) له بندګی آزاد یدل غوارم

هم د استعمار او استکبار تباه کیدل غوارم

ټول بنی آدم چه‌عبادت د پاک الله(ج) وکړی

زه د دې ناحقه‌معبودانو ورک کول غوارم

کلک زما ایمان دی :

کلک زما ایمان دی او پدې وجه زړور یمه   مجاهدعسکر یمه‌مجاهد عسکریمه

زه دې په خوب تللو غافلانو ویښول غوارم

هم داسلامي پخوانی شان ژوندی کول غوارم

غوارم آزادی او اتحاد د اسلامی امت

زه دافغانستان نه‌سره‌روسان په‌زورایستل غوارم

غوارم اندلس :

غوارم اندلس او حریت پسې بې سر یمه   مجاهد عسکریمه‌مجاهد عسکریمه

زه خو دقفقاز او فلسطین د جهاد تال غوارم

هم د ایتوپې په کمونیزم وردنګل غوارم

خلاص‌چه‌ترکستان‌کړم دمارکسیزم استعمار ځنې

هم الجزایر کښې د اسلام حاکمیدل غوارم

لار مې شهادت ده اوروان پدې سفر یمه   مجاهدعسکریمه مجاهد عسکریمه

راغلي لیکونه

د حق پاځون دمجلی کارکوونکی خوشحاله دی چی اداری ته دمحترمو لوستونکو پریمانه لیکونه رارسیدلی دی او په خپلو لیکونو کښی یی زمونږ د کارونو که څه هم نیمگړی دی ډیره ستاینه کړیده مونږ پداسی حال کښی چی ددغو محترمو خویندو او وروڼو له نیکو احساساتو اونیکو نظریو او پیشنهادونو مننه کوو، لومړی به دمعلم صاحب عبدالحکیم لیك ته ځواب ووایو: مخکی لدی چی ددغه محترم ورور لیك ته ځواب ووایو دلیك یوه برخه به یی کټ مټ راواخلو: دفرهنگی چارو رئیس محترم کشاف اودحق پاځون دمجلی مدیر محترم سلیم ! مجله مو الحمد لله ډیره ښه روانه ده اوډیرو ښو مطالبو ته پکښی ځای ورکړ شوی دی خو دادب برخه پکښی ډیره کمه او ضعیفه ده . محترمه وروره دمجلی په هکله ستا دښه نظر قدر دانی کوو داچی مونږ مو په خپلو کارونو کښی تشویق کړی اوهڅولی یو مننه کوو، مونږ به تر وسه وسه کوښښ وکړو چی په مجله کښی ادبی مطالبو او ستاسو دغوښتنی په اساس دلویو لو یو شاعرانو شعرونو ته ځای ورکړو بریالی اوسی .

خواهر عادله « امین » ازمکتب حضرت مریم علیهاالسلام درپشاور نیز به اداره حق پاځون نامه فرستاده اند ایشان نوشته اند که شماره های ۱۲ و۱۳ حق پاځون را تقریباً سراپا مطالعه کردم واقعاً که مطالب جالب وخواندنی دران جلب توجه میکند وکارکنان مجله درجمع آوری مطالب زحمت بیشتر کشیده اند بخصوص درمجلهء تان مضمون تحت عنوان زن مسلمان واقعاً قابل مطالعه وخواندنی بود ، خواهر ما بالای ماانتقاد کرده اند که چرا همواره مطالبی دربارهء زنان ونقش ایشان درجامعه به نشر نمی سپارند ؟ درجواب خواهر محترم خود میگویم که زن درجامعه درپهلوی مردان نقش عمده وارزشمندی رادارد البته درآینده خواهیم کوشید تا مطالبی درین باب بیشتر نشر کنیم ونقش راکه زنان درطول تاریخ اسلام درجامعه ایفاء نموده اند درخلال مضامین ومطالب به نشر برسانیم .

دغه راز زمونږ یو بل محترم مهاجر ورور م ــ ن دپیښور دتهکال څخه مونږ ته یولیك رالیږلی دسلامونو او احتراماتو دڅرگندولو وروسته یی له مونږ څخه پوښتنه کړیده چی ځواب ورته ووایو: دی محترم ورور لیکلی دی چی څه فکر کوی چی دمجاهدینو انتقالی حکومت به د کابل دمزدور رژیم ځای ونیسی اوکنه ؟

گرانه وروره م ــ ن ــ مونږهم ستاسو سلامونو ته وعلیکم السلام وایو خدای دی وکړی چی تل بریالی اوسی ، شواهد داسی ښیی چی ورځ په ورځ دهیواد په هره برخه کښی مجاهدینو ته فتح او کامیابی په نصیب کیږی او هره ورځ دهیواد ولسوالی ، علاقداری اولوی لوی ښارونه دمجاهدینو لخوانیول کیږی او ډیر ژر به انشاء الله چی کابل کښی دروسانو تحمیل شوی حکومت دمجاهدینو لخوا نسکور شی او ځای به یی همدغه دمجاهدینو انتقالی حکومت ونیسی خو شرط یی دادی چی مجاهد تنظیمونه چی داحکومت یی په کامل اتفاق سره اعلان کړی دحکومت ترڅنگه ودریږی او په کلکه یی ملاتړ وکړی څکه فتح اوبری په اتفاق کښی دی .

زمونږ محترم ورور طالب العلم حفیظ الله
دمرادن دصوابۍ څخه د خپل لیك په ترڅ
کښې د جهادی لیکو په مینځ کښې د پوره اتحاد
د نشتوالی له کبله دګیلې اوخفګان څرګندونه
کړیده اودمجاهدینو دصف اودیوی واحدی
قوماندی دجوړیدو غوښتنه یی کړیده ۰
مونږ هم دلوی خدای په دربارکښې په ډیره
عاجزۍ سوال کوو چې زمونږ داخواره واره
صفونه سره یو او دافرعی اختلافات مو په
کامل پیوستون بدل کړی ۰

په ابوظبی کښې د اتحاد اسلامی نماینده محترم
عبدالشکورستاسو لیك اوسلامونه راورسیدل
اوانشاءالله غوښتنه به موترسره شی ۰

ښاغلی محمد جمال حکمت «نوښار ــ اورمړ»
لیك دی راورسید ډیر خوښ یو چی ستاسو
غوندی بادرده ځوانان زمونږ دمجلی سره دومره
مینه ښئی له محترمو رهبرانو اوقوماندانانو څخه
ستاسو غوښتنه پرځای اوټولو ته دلوی خدای
څخه توفیق غواړو ۰

زمونږ یو بل ورور عبدالکریم صافی دشمالی
وزیرستان له متها سنګر څخه مونږ ته لیك
رااستولی او مونږ ته یی خپل سلامونه وړاندی
کړي دمجلی یی ډیره ستاینه کړیده مونږیې هم
سلامونه ته وعلیکم السلام وایو داچی دمجلی په
هکله یی ښه نظرڅرګند کړي مونږ هم ورته
کوروداني وایو اومننه تری کووبل داچه دی
ورور له مونږنه یوه پوښتنه کړیده هغه داچی :
څه فکر کوی چې افغانستان به دکمونیزم له
منګلو څخه خلاص شی اوکنه ؟
محترمه وروره : لکه څنګه چې تاسوته څرګنده
ده زمونږ مسلمان اوقهرمان ملت خپل جهاد په
خالی لاس دکفر او کمونیز په مقابل کښې
شروع کړ خو خدای پاك ورسره مرسته وکړه او
دښمن ته یی په هرساحه اوډګر کښې ماتی
ورکړه او اوس یی روسان دی ته مجبور کړیدی
چی له خاوری څخه په ډیره رسوائی ووځی او
په خپله ماتی اوشکست په نړیوالی سطح
اعتراف وکړی ددغوټولو کامیابیو اونصرتونو
علت دادی چی زمونږ قهرمان مجاهدین دایمان
اوعقیدی په پاکه وسله سمبال دی اودهغو په
قوت دهرمادی قوت په وړاندی جنګیږی که
چیری زمونږ نیتونه صافی وی او زمونږ کارونه د
اسلامی اصولو مطابق روان وی ، اوخپل
جهاد ته دوحدت اویووالی په فضاکښې ادامه
ورکړو انشاء الله چی روسان او دهغوی
ګوداګیان به ډیرژر له افغانستان څخه
ووځی او زمونږ دهیواد فضا به دکفر اوکمونیزم
له سپیرو ګردو څخه د تل لپاره پاکه او داسلام
سپیڅلی دین به حاکم او دتوحید بیرغ به
دهیواد په غرو اوږغوکښې به رپیدوشی انشاء
الله ۰

برادرمحترم څارنوال حبیب شاه ازکمپ صوابی
سلام ها واحترامات متقابل مارا نیز بپذیرید
خوشوقتیم که با ارسال نامه تان یادی از
ماکرده اید ــ ګله تان را باهردو دیده قبول
کردیم اگرآدرس تانرا واضح تحریر دارید
انشاء الله که مجله برای تان خواهد رسید موفق
باشید ۰

دخدای په امان

مرش ، یودوه ... یودوه

تیار سی ... مرش ... یو دوه ... یو دوه ...

دمجاهدینو دحربی پوهنتون اوښو نځی دځلموتو ضابطانو او دراتلونکی راشد اسلامي حکومت دسپیڅلی حریم دریښتني پهره درانودریمه دوره فارغه شوه .

شل کلن زمریان چی برګی عسکری جامی او نصواری کمربندونه ئی ترملا تړلی ، ښایسته اوګردو ګیړۍ دمخ کاسی اوونګی ښکلی کړیوی ، او زړونه ئی ددوه متره اوچت علم مبارك په سیوری کې دأباسین دمستو څپوپه څیر په ټوپونو داسلامی خلافت دجوړیدو په تکل دجوختو قدمونه په وهلو مخ په وړاندی ځی او دورك شوی اسلامی عزت وقار او حیثیت دلټون لپاره تاند وهـــی ، خولې تو یوی اووینی نذرانه کوی خو بیا هم نه ایساریږی لاس او پښی غورځوی او مخ په وړاندی ځی او په شانه تمبیږی .

دمنظمو پښوله هر درز سره دمځکی زړه درزیږی او ورځخه لپی لپی خاوری راپورته کیږی او بیا دقیامت دورځی دشهادت او ریښتینولی پخاطر ددوی په ښایسته څنو او ښو پر یوځی او ځائی نیسی ، یو دوه .... یو دوه ...

ځکه دا دشهامت ښتنان او دهیبت واکمنان دی ، دوی دبی غیرتی ، ذلت او بنده پرستی سره دمقابلی لپاره په ازغوکی تربیه او دنیزو له څوکو سره اشنا دی .

هره خوا دتوحید او وحدت ، عزت او عظمت او بالاخره دهمت او شوکت رنګینی جنـــدي او شعارونه په نظر بریښی او هر کتونکی ته زیری ورکوی چه راتلونکی داسلام اوبری دمسلمانانو دی .

مرش ... یو دوه ... یودوه ...

دباتور افغانستان لوړ او دنګ غرونه چی آسمان ته مینجلی غږی دحال په ژبه په جګ اورغنـده اواز اعلان کوی چی : ځما هسکی څوکی او زړی پر ښی نورو وینو ، ببرو څټونو ، لوڅو پښو او خیری او خیرنو ګریوانونو ته ستوګی په لار دی ، تر څو دروس او روس پرستانو نجس منډونه او ناولې قدمونه په دغو تودو وینو او تړمو اوښکو پریمنځل شی ، پاك شی او نوی رنګ واخلی .....

دجهاد او شهادت په مینه مست همزولی دوهم برید منان په غبرږ اواز او منظمو ګامونو دامارت دلوژ په وړاندی دعهد او بیعت په تجدید سره دافغانستان او جهاد دروښانه مستقبل په امیـــد ناستو خلکو ته دعسکری ځانګړی درناوی په ځنګکی دالسلام علیکم داسلامی شعار په زمزمـــی سره مخ په وړاندی درومی او دوروسته پاتی کیدو تصور ته په خپل ذهن کی ځای نشی ورکولای .

ځکه دوی دتوحید لښکری ، دخالد بن ولید طارق بن زیاد او صلاح الدین ایوبی داتلې مدرســـی نو مبالي شاګردان دی ، دوی دخپلی عادلانه مبارزی او روا هدف په وړاندی دګړنګ او تړنګ پروا نکوي .

مخ په وړاندی درومی ، او مخ په وړاندی درومی .

مرش .... یو دوه ... یو دوه ...

سلیم

[مناجات]

خواجه عبدالله « انصاری »

الهي!

إلهي ! گفتی بکن ونگذاشتی ، وگفتی مکن وبران داشتی .

إلهي ! اگر ابلیس آدم را بد آموزی کرد ، گندم اوراکه روزی کرد ؟ .

إلهي ! چون حاضری چه جویم ، وچون ناظری چه گویم ؟

إلهي ! حجاب ها راازراه بردار ومارا به ما مگذار .

إلهی ! ترسانم ازبدی خود بیامرز مرا بخوبي خود .

إلهي ! اگرچه طاعت بسی ندارم ، دردوجهان جز تو کسی ندارم .

إلهي ! دلی ده که درشکر تو جان بازیم ، وجانی ده که کار آن جهان سازیم .

إلهي ! نگهدار تاپشیمان نشویم ، و براهی آرکه سرگردان نشویم

إلهي ! توبساز که دیگران ندانند ، وتونواز که دیگران نتوانند .

إلهي ! طاعت مجوی که تاب آن نداریم ، وازهیبت مگوی که تاب آن نداریم .

حق پاځون

«دافغانستان داسلامي اتحاد دسپېڅلو اهدافو رېښتني غږ»

دفرهنگی چارو ریاست دنشراتو آمریت

نوم ________ د هیواد څخه دباندی کلنی گډون ۱۸ ډالره

____

پته ________ شپږمیاشتنی گډون ۹ ډالره

____

________ په هیواد کی دننه کلنی گډون ۱۲۰ روپی

دبانك نمبر BANK OF OMAN FCA 68 Peshawer, Pakistan

زمونږ پته	دحق پاځون اداره PESHAWAR PAKISTAN P.O. BOX 467

نمونهٔ از غنایم شکردره